

Building A Sustainability Pathway

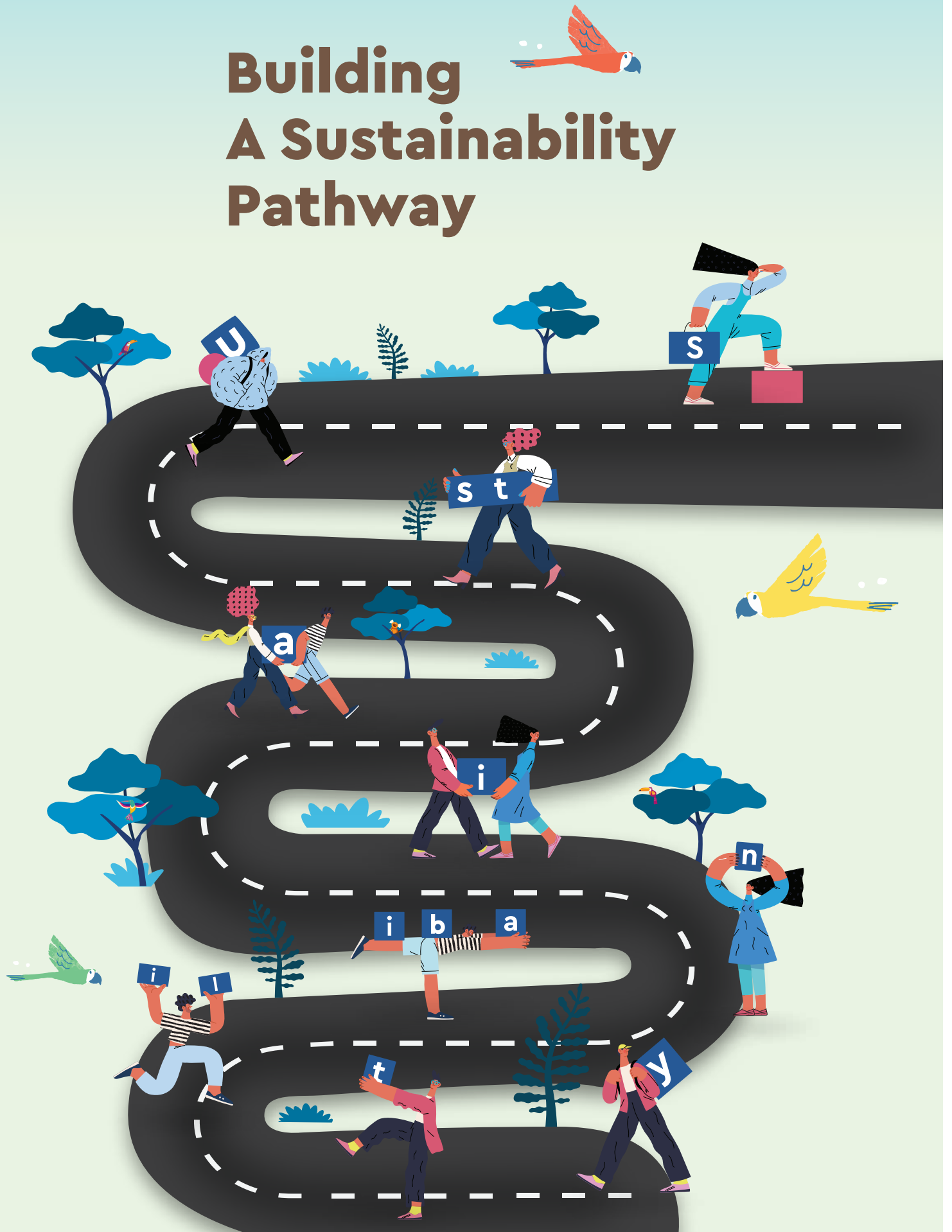



Building a Sustainability Pathway

Sebagai langkah awal, PT Sucorinvest Asset Management mencanangkan komitmen untuk menyesuaikan semua kegiatan usahanya dengan memperhatikan keseimbangan antara aspek ekonomi, lingkungan, sosial, dan tata kelola. Upaya ini merupakan awal dari perjalanan menuju keberlanjutan.

As a first step, PT Sucorinvest Asset Management declares its commitment to adjust all of its business activities by taking into account the balance of environmental, social, and governance also economic aspects. This effort is the beginning of a journey towards sustainability.

Daftar Isi

Table of Contents

	Strategi Keberlanjutan <i>Strategi Keberlanjutan</i>	02		Ikhtisar Kinerja Keberlanjutan <i>Ikhtisar Kinerja Keberlanjutan</i>	06
	Tentang PT Sucorinvest Asset Management <i>About PT Sucorinvest Asset Management</i>	11		Penjelasan Presiden Direktur <i>Message from the President Director</i>	17
	Kinerja Keberlanjutan <i>Sustainability Performance</i>	21			
	Kinerja Ekonomi <i>Economic Performance</i>	23		Kinerja Lingkungan <i>Environmental Performance</i>	28
					
	Tata Kelola Keberlanjutan <i>Sustainability Governance</i>	44		Kinerja Sosial <i>Social Performance</i>	30
					
	Referensi POJK No.51/POJK.04/2017 <i>References of POJK No.51/POJK.04/2017</i>	51		Tentang Laporan Keberlanjutan <i>About the Report</i>	49
					
				Lembar Umpan Balik <i>Feedback Form</i>	54

Strategi Keberlanjutan

› Sustainability Strategies

PT Sucorinvest Asset Management yang selanjutnya disebut "Sucorinvest" merupakan perusahaan yang telah bertransformasi dari *boutique asset management* menjadi Manajer Investasi yang melayani nasabah ritel terbesar di Indonesia. Berdiri sejak tahun 1997, Sucorinvest berfokus pada tujuan investasi serta profil risiko yang sesuai melalui kapabilitas investasi yang luas dan unik untuk para nasabah. Berbekal mimpi untuk bisa mewujudkan masyarakat Indonesia yang merdeka secara finansial, Sucorinvest terus mengedukasi masyarakat akan pentingnya investasi dan mengembangkan serta mengelola produk agar bisa memberikan imbal hasil terbaik untuk seluruh nasabah.

Seiring dengan meningkatnya kesadaran global akan pentingnya konteks keberlanjutan, untuk memastikan bahwa yang kita bangun saat ini bisa terus dinikmati oleh generasi di masa depan, maka hadirilah pedoman Lingkungan, Sosial, dan Tata Kelola (LST) yang mendukung tercapainya tujuan pembangunan berkelanjutan atau yang juga dikenal dengan nama Tujuan Pembangunan Berkelanjutan (TPB) yang dimulai di tahun 2015.

PT Sucorinvest Asset Management, hereinafter referred to as "Sucorinvest" is a company that has transformed from a boutique asset management into an Investment Manager serving the largest retail clients in Indonesia. Established in 1997, Sucorinvest focuses on investment objectives and appropriate risk profiles through broad and unique investment capabilities for clients. Having a dream of being able to realize a financially independent Indonesian society, Sucorinvest continues to educate the community about the importance of investing, developing, and managing products so they can provide the best returns for all clients.

Along with the increasing global awareness of the importance of sustainability context in ensuring that what we build today can continue to be enjoyed by future generations, Environment, Social, and Governance (ESG) guidelines were established, which support the achievement of sustainable development goals or also known as Sustainable Development Goals (SDGs) that was adopted in 2015.

Sucorinvest terus berupaya berkontribusi mendukung pencapaian pembangunan berkelanjutan.

Sucorinvest keep trying to contribute in supporting the achievement of sustainable development.

SDGs terdiri dari 17 tujuan dan 169 target yang harus dicapai secara global selama 15 tahun. Sehingga saat ini, Indonesia dan dunia masih memiliki waktu hingga tahun 2030 untuk melakukan usaha-usaha yang bisa memastikan tercapainya tujuan tersebut. SDGs dirancang dengan melibatkan seluruh aktor pembangunan, baik itu pemerintah, masyarakat sipil, lembaga pelayanan masyarakat, sektor swasta, akademisi, dan sebagainya. Prinsip utama SDG adalah "Leave No One Behind" atau tidak meninggalkan satu orangpun. Hal ini sejalan dengan misi Sucorinvest yang ingin membantu masyarakat menciptakan kekayaan dan mempertahankannya, agar bisa merayakan hidup, lewat investasi.

Berbekal pengetahuan ini, Sucorinvest menyadari perannya sebagai agen perubahan dan mulai menyelaraskan kegiatan operasionalnya. Sucorinvest menyusun rencana Aksi Keuangan Berkelanjutan (RAKB) yang akan dimulai di tahun 2023. Penyusunan Laporan Berkelanjutan yang dimulai di tahun 2021 ini menjadi pondasi menuju Sucorinvest yang berkelanjutan. Sucorinvest mengembangkan konteks keberlanjutan perusahaan terkait erat dengan ruang lingkup kegiatan usahanya, yaitu pengelolaan investasi.

Sucorinvest mengacu pada Peraturan Otoritas Jasa Keuangan (POJK) No.51/POJK.03/2017 tentang Penerapan Keuangan Berkelanjutan bagi Lembaga Jasa Keuangan, Emiten dan Perusahaan Publik, kemudian melakukan evaluasi terhadap kinerja Ekonomi, Lingkungan Hidup, Sosial dan Tata Kelola. Selanjutnya, Sucorinvest menyusun Strategi dalam rangka membangun jalan menuju Sucorinvest yang berkelanjutan.

The SDGs consist of 17 goals and 169 targets that must be achieved globally within 15 years. Currently, Indonesia and the rest of the world still have until 2030 to make efforts that can ensure the achievement of these goals. The SDGs are designed to involve all development actors, be it the government, civil society, community service agencies, the private sector, academia, and so on. The main principle of the SDGs is "Leave No One Behind". This is in line with Sucorinvest's mission that is to help the community in pursuing and maintaining wealth, so they can celebrate life through investment.

With this knowledge, Sucorinvest acknowledges its role as an agent of change and has begun to align its operational activities. Sucorinvest is also preparing for Sustainable Financial Action Plan (SFAP) submission, which will begin in 2023. The preparation of the Sustainability Report, which began in 2021, is the foundation for a sustainable Sucorinvest. Sucorinvest develops the sustainability context of the company that is closely related to the scope of its business activities, namely investment management.

Sucorinvest refers to the Financial Services Authority Regulation (POJK) No.51/POJK.03/2017 concerning the Implementation of Sustainable Finance for Financial Services Institutions, Issuers, and Public Companies, then evaluates its Economic, Environmental, Social, and Governance performance. Furthermore, Sucorinvest develops strategies in order to build a path towards Sucorinvest that is sustainable.

Strategi pertama merupakan upaya yang dilakukan di dalam Sucorinvest, baik berupa penyesuaian kebijakan operasional maupun peningkatan kesejahteraan karyawan. Dalam konteks Tata Kelola, Sucorinvest menjalankan kegiatan usahanya dengan memperhatikan kesejahteraan, kesehatan dan mendukung peningkatan kualitas karyawan melalui pengembangan sumber daya manusia. Sucorinvest dalam menjalankan kegiatan usahanya, memperhatikan hak asasi manusia (HAM) dengan memperhatikan hak dasar karyawan di tempat kerja, termasuk kesetaraan gender. Sucorinvest juga memberikan edukasi dan pelatihan kepada karyawan seputar isu ESG dan bagaimana seluruh karyawan bisa mengambil peran dalam kehidupan sehari-harinya dengan mempraktikkan gaya hidup hijau.

Strategi kedua dilakukan dalam konteks Sucorinvest sebagai Manajer Investasi yang mengelola dana nasabah dan membuat produk investasi Reksa Dana. Tahun 2021 ini, seiring dengan pengukuhan komitmen terhadap ESG, Sucorinvest memulai langkah dengan menciptakan produk reksa dana bertemakan lingkungan pertama, yakni Sucorinvest Sustainability Equity Fund. Produk ini melengkapi portofolio produk bertemakan ESG dari Sucorinvest, setelah sebelumnya memiliki produk investasi bertemakan sosial, yakni Sucorinvest Anak Pintar. Kedua produk ini tidak hanya berfokus pada hasil investasi, tetapi juga mengajak nasabah untuk berkontribusi terhadap isu lingkungan dan Pendidikan anak di Indonesia.

Tidak hanya itu, ke depannya Sucorinvest juga berkomitmen untuk menjadi advokat bagi isu ESG di Indonesia, bagi seluruh pemangku kepentingan, yakni nasabah (PUP), masyarakat, emiten dan segenap mitra kerja. Sucorinvest akan melakukan berbagai kegiatan kampanye edukasi dan literasi seputar produk dan aksi keuangan berkelanjutan. Kami akan berjalan berdampingan dengan pemerintah dan regulator (dalam hal ini OJK) untuk memastikan tercapainya Tujuan Pembangunan Berkelanjutan.

The first strategy is an effort made within Sucorinvest, both in the form of adjusting operational policies and improving employee welfare. In the context of Governance, Sucorinvest carries out its business activities by paying attention to employee welfare, health and supporting the improvement of employee quality through human resource development. Sucorinvest, in carrying out its business activities, pays attention to human rights by paying attention to the basic rights of employees in the workplace, including gender equality. Sucorinvest also provides education and training to employees regarding ESG issues and how all employees can partake in their daily lives by practicing green lifestyle.

The second strategy is carried out in the context of Sucorinvest as an Investment Manager who manages client funds and creates Mutual Fund investment products. In 2021, along with the strengthening of its commitment to ESG, Sucorinvest is taking steps to create its first environmental-themed product, namely the Sucorinvest Sustainability Equity Fund. This product complements the ESG-themed product portfolio of Sucorinvest, after having had a social-themed investment product, namely Sucorinvest Anak Pintar. These two products not only focus on investment returns, but also invite clients to help tackle environmental issues and contribute to children's education in Indonesia.

In addition, Sucorinvest is also committed to becoming an advocate for ESG issues in Indonesia, for all stakeholders, namely clients (PUP), community, issuers and all partners. Sucorinvest will carry out various educational and literacy campaign activities concerning products and actions of sustainable finance. We will work hand in hand with the government and regulators (in this case the OJK) to ensure the achievement of the Sustainable Development Goals.



Ikhtisar Kinerja Keberlanjutan [POJK51-2]

► Sustainability Performance Highlights



Aspek Ekonomi [POJK51-2.a]

Economic Aspect



Uraian Description	Satuan Unit	2021	2020	2019
Jumlah Nasabah (SID) Total Single Investor Identification (SID)	SID	542.914	281.468	81.692
Market share Manajer Investasi (% dari jumlah dana kelolaan di industri diluar KPD) Market Share of Investment Managers (% of total managed funds in the industry excl. Discre. Fund)	%	4,25	3,18	1,8
Market share Manajer Investasi (% total SID di industri) Market share of Investment Manager (% of total SID in the industry)	%	7,94	8,86	4,6
Peringkat Manajer Investasi berdasarkan dana kelolaan Investment Manager Ranking based on managed funds	#Peringkat #Ranking	10	13	18
Jumlah produk Total Product	Produk Product	51	38	28
Produk tematik Sosial dan Lingkungan Social and Environmental thematic products	Produk Product	2	1	1



Aspek Lingkungan Hidup [POJK51-2.b]

Environmental Aspect

Kinerja Internal Internal Performance

Uraian Description	Satuan Unit	2021	2020	2019
Penggunaan listrik Electricity Consumption	kWh	115.823,8	119.244	225.068,4
Penggunaan BBM Fuel Usage	Juta Rupiah Million Rupiah	56.94	42.59	49.03
Penggunaan kertas Paper Usage	Rim	65	158	155

Kegiatan Tanggung Jawab Lingkungan Corporate Social Responsibility

Uraian Description	Satuan Unit	2021	2020	2019
Yayasan Kehati Kehati Foundation	Juta Rupiah Million Rupiah	9.83		

Aspek Sosial [POJK51-2.c]

Social Aspect

Uraian Description	Satuan Unit	2021	2020	2019
Dana Tanggung Jawab Sosial Lingkungan (TJSL)* Corporate Social Responsibility (CSR) Funds*	Miliar Rupiah Million Rupiah	1,35	2,11	0,88
Kepuasan Pelanggan customer satisfaction	%	97,19	91,29	-
Pemberian Dana TJSL Provision of TJSL Funds	Partner dan Mitra Binaan Partners and Fostered Partners	2	9	1
Jumlah Penerima Manfaat Total Beneficiaries	Orang People	1.051	10.764	800

Pelanggan Kami Our Customer

Uraian Description	Satuan Unit	2021	2020	2019
Kepuasan Pelanggan Customer Satisfaction	%	97,19	91,29	-
Keluhan Pelanggan Customer Complaint	Komplain Complaint	Nihil Nil	Nihil Nil	Nihil Nil

Dukungan pada Tujuan Pembangunan Berkelanjutan (TPB) Support on Sustainable Development Goals (SDGs)

Sucorinvest telah mengidentifikasi bahwa kegiatan operasional yang dilakukan dapat mendukung capaian Tujuan Pembangunan Berkelanjutan. Dari ke-17 tujuan yang ada, terdapat delapan tujuan yang dapat didukung secara nyata.

Sucorinvest has identified that the operational activities carried out support the achievement of the Sustainable Development Goals. Out of the 17 existing goals, there are eight goals that can support evidently.

2 ZERO HUNGER



Tanpa Kelaparan
Zero Hunger

3 GOOD HEALTH AND WELL-BEING



Kesehatan yang baik dan Kesejahteraan
Good Health and Well-Being

Bersama Yayasan Pansophia Nusantara melakukan program pemberian nutrisi dan makanan sehat untuk anak PAUD di sekolah binaan mereka. Sebelum sekolah dimulai, guru akan memberikan susu dan asupan makanan berupa vitamin. Program ini dilakukan setiap 1 bulan sekali sepanjang 2021. Jumlah penerima manfaat dari program ini sebanyak 3.846 anak yang telah mendapatkan vitamin Curvixper per botol setiap anak dan susu Dancow 110ml 4pcs/anak.

Along with Pansophia Nusantara Foundation, carrying out programs of nutrition and healthy food for pre-school (PAUD) children in their target schools. Before school starts, teachers provide milk and food. The number of beneficiaries of this program is 3,846 children who have received Curvixper vitamins per bottle for each child and Dancow milk 110 ml 4 pcs/child.

- Menjalankan program Pluang Berbagi Bersama Sucor yang merupakan bagian dari kampanye *Oxygen for Indonesia*. Hasil donasi ini menyediakan 1.000 *Oxygen Concentrator* untuk Rumah Sakit yang menangani COVID-19.
- Secara internal, perusahaan melakukan berbagai kegiatan yang memastikan Kesehatan karyawan, seperti memberikan akses kelas olahraga rutin, kebijakan *work from office* (WFO) saat pandemi saat pandemi, pemberian vitamin dan buah, serta akses Kesehatan lewat asuransi.
- Menyediakan *care-kit* yang berisi sanitizer dan masker untuk nasabah.
- Carrying out the Pluang Berbagi Bersama Sucorinvest (Pluang Sharing with Sucorinvest) which is part of the *Oxygen for Indonesia* campaign. The proceeds from this donation provided 1,000 *Oxygen Concentrators* for Hospitals that handled COVID-19.
- Internally, the company carries out various activities to ensure employee health, such as providing access to regular sports classes, (*Work from Office*) during the pandemic policy, providing vitamins and fruit, and access to health through insurance.
- Providing care kits that contain sanitizers and masks for clients.

4 QUALITY EDUCATION



Pendidikan Berkualitas
Quality Education

Melalui program Sucorinvest Anak Pintar, Sucorinvest memberikan akses pendidikan untuk anak PAUD dan Sekolah Menengah Atas. Program ini mencakup pemberian beasiswa atau akses sekolah gratis, bantuan buku pelajaran serta fasilitas lain yang mendukung pendidikan.

Through the Sucorinvest Anak Pintar (Smart Children) program, Sucorinvest provides access to education for pre-school and Senior High School. This program includes the provision of scholarships or access to free education, aids for textbooks and other facilities that support education.

5 GENDER EQUALITY



Kesetaraan Gender
Gender Equality

Penyediaan akses inklusi dan literasi untuk pemberdayaan perempuan di bidang ekonomi, melalui berbagai webinar/seminar. Sucorinvest memiliki acara rutin yang diadakan setiap bulan April, bertajuk *The Rise of Ladies Investor* yang mendorong perempuan untuk melek finansial dan meraih kebebasan finansialnya. Seluruh pembicara acara ini adalah perempuan.

Provision of access to inclusion and literacy for women empowerment in the economic field through various webinars/ seminars. Sucorinvest holds a regular event every April, entitled *The Rise of Ladies Investor*, which encourages women to be financially literate and to achieve financial freedom. All speakers for this event are women.

8 DECENT WORK AND ECONOMIC GROWTH



Pekerjaan yang Layak dan Pertumbuhan Ekonomi

Decent Work and Economic Growth

10 REDUCED INEQUALITIES



Berkurangnya Kesenjangan

Reduced Inequalities

- Menambah jumlah Agen Penjual Efek Reksa Dana (APERD) sehingga memperluas akses investasi masyarakat yang tercermin dari jumlah penambahan nasabah dan dana kelolaan di tahun 2021.
- Menambah jumlah produk agar bisa lebih memenuhi kebutuhan investasi masyarakat, khususnya produk bertemakan ESG: Sucorinvest Sustainability Equity Fund.
- Increasing the number of Mutual Fund Sales Agent (APERD) to expand access to public investment as reflected in the number of additional clients and funds under management in 2021.
- Increasing the number of products to better meet the investment needs of the public, especially ESG-themed products: Sucorinvest Sustainability Equity Fund.

Di tahun 2021, Sucorinvest melakukan 238 acara literasi dan inklusi yang dibuka untuk semua orang tanpa memandang usia, jenis kelamin, difabilitas, ras, suku, asal, agama atau kemampuan ekonomi atau status lainnya. Edukasi mengenai pengelolaan keuangan dan investasi diharapkan akan memperkecil kesenjangan ekonomi dengan cara membuka kesempatan bagi semua untuk meraih kebebasan finansial.

Bagi Sucorinvest, investasi adalah hak seluruh rakyat Indonesia. Oleh karena itu Sucorinvest melakukan inisiatif untuk mengurangi angka minimum pembelian reksa dana untuk produk Sucorinvest Sharia Money Market Fund menjadi sebesar Rp10.000 agar lebih terjangkau bagi seluruh lapisan masyarakat.

In 2021, Sucorinvest conducted 238 literacy and inclusion events which were open to everyone regardless of age, gender, disability, race, ethnicity, origin, religion, economic background, or other status. Education on financial management and investment is expected to reduce economic disparities by opening up opportunities for everyone to achieve financial freedom.

For Sucorinvest, investment is the right of all Indonesian people. Therefore, Sucorinvest took the initiative to reduce the minimum mutual fund purchase for the Sucorinvest Sharia Money Market Fund product to Rp10,000 to make it more affordable for all levels of the community.

12 RESPONSIBLE CONSUMPTION AND PRODUCTION



Konsumsi dan Produksi yang Bertanggung Jawab

Responsible Consumption and Production

Dalam menjalankan kegiatan operasionalnya, Sucorinvest memberlakukan *Sustainability Policy* yang memastikan pengelolaan yang berkelanjutan. Beberapa upaya yang dilakukan, mengganti lampu menjadi LED, melakukan pemilahan sampah, kebijakan mengurangi penggunaan kertas, dan mengurangi konsumsi energi di kantor.

In carrying out its operational activities, Sucorinvest enforces a Sustainability Policy that ensures sustainable management. Several efforts that have been carried out include changing lamps to LEDs, carrying out waste segregation, policies to reduce paper use, and reducing energy consumption in the office.

15 LIFE ON LAND



Ekosistem Daratan

Life on Land

Pada 27 Oktober 2021, Sucorinvest menerbitkan Produk Sucorinvest Sustainability Equity Fund. Pengelolaan dana produk ini dilakukan kerja sama dengan Yayasan Keanekaragaman Hayati (KEHATI) dalam melakukan penyaluran dana donasi yang berasal dari Reksa Dana untuk program pelestarian keanekaragaman hayati secara berkelanjutan di Indonesia.

On October 27 2021, Sucorinvest issued the Sucorinvest Sustainability Equity Fund Product. The management of this product fund is carried out in collaboration with the Biodiversity (Keanekaragaman Hayati/ KEHATI) Foundation in channeling donations originating from Mutual Funds for sustainable biodiversity conservation programs in Indonesia.



by TFCS Sumatera KEHATI



Tentang Sucorinvest

About Sucorinvest [POJK51-3]

Profil Perusahaan [POJK51-3.b]

Company Profile



Nama Perusahaan
Company Name

PT Sucorinvest Asset Management



Telepon
Phone

(021) 2996 0800



Faksimili
Facsimile

(021) 5797 3929

Surel
Email

esg@Sucorinvestam.com



Alamat Kantor Pusat
Headquarter Address

Equity Tower Lt. 31
Jl. Jend. Sudirman Kav. 52-53
Jakarta 12190 - Indonesia



Kegiatan Usaha
Business Activity



Manajer Investasi
Asset Management

Izin Usaha
Business Permit

KEP-01/PM/MI/1999 tertanggal 1
Juni 1999 oleh BAPEPAM - LK

KEP-01/PM/MI/1999 date of 1
June 1999 by BAPEPAM - LK



Tanggal Pendirian
Date of Incorporation



12 Agustus 1997
August 12, 1997

Web
Website



<https://sucorinvestam.com>

Keterangan: Selama tahun 2021, terdapat penambahan komposisi komisaris independen Perusahaan [POJK51-3.f]

Note: During 2021, there was an addition to the composition of the Company's independent commissioners [POJK51-3.f]

Produk dan Jasa

Sampai dengan akhir Desember 2021, Sucorinvest mengalami pertumbuhan sebesar 92,89% dari akhir Desember 2020 atau sebesar 542 ribu SID (*Single Investor Identification*) yang mana sebesar 99,94% dari total SID merupakan Investor Retail yang tersebar di seluruh Provinsi di Indonesia.

Products and Services

As of the end of December 2021, Sucorinvest has grown by 92.89% from the end of December 2020 or 542 thousand SID (Single Investor Identification), of which 99.94% of the total SID are Retail Investors spread across all Provinces in Indonesia.

Demografi Investor retail
Demographics Investor Retail

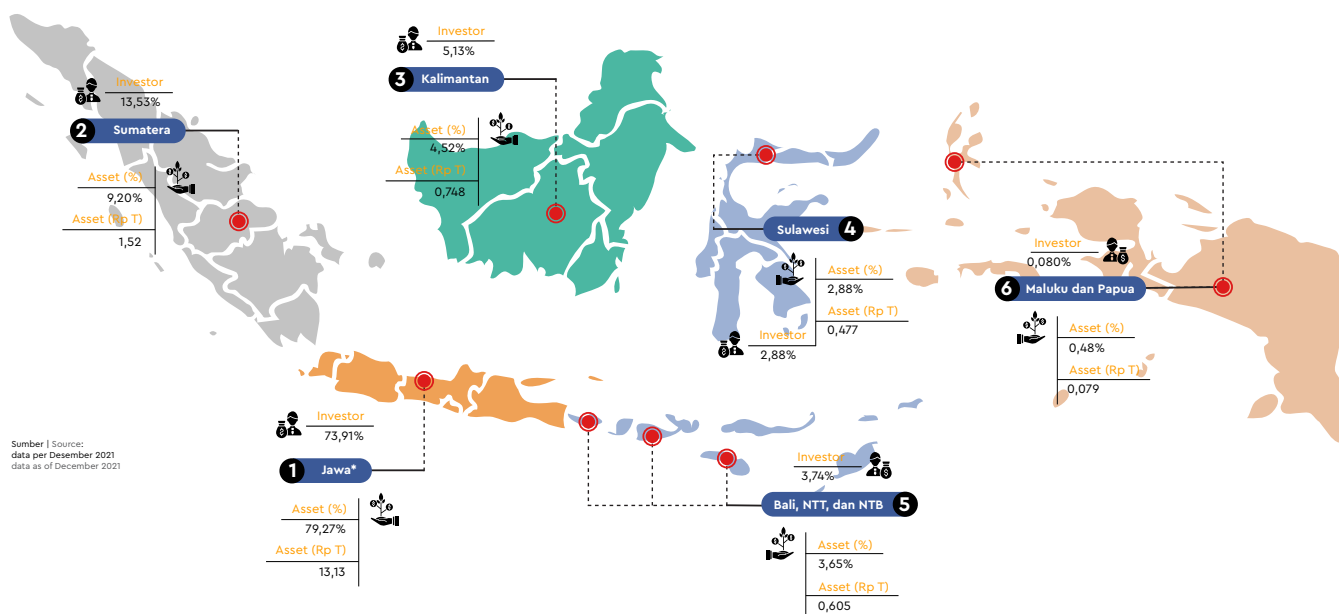

Sucorinvest telah melakukan 106 acara Literasi dan Inklusi di masa pandemi COVID-19 yang dilakukan secara langsung maupun melalui kerja sama dengan Agen Penjual Efek Reksa Dana (APERD) mayoritas secara daring. Dengan adanya kegiatan ini Sucorinvest mampu menjangkau seluruh lapisan investor yang tersebar di seluruh Indonesia meskipun dalam situasi sulit.

Sucorinvest has conducted 106 events on Literacy and Inclusion during the COVID-19 pandemic which were carried out directly or in collaboration with Mutual Fund Sales Agents (APERD), the majority of which were held online. With these events, Sucorinvest was able to reach all levels of investors spread across Indonesia, even in challenging situations.

Pertumbuhan Investor ini juga dibantu oleh APERD yang telah bekerja sama dengan Sucorinvest dalam memasarkan produk baik melalui APERD Fintech, Sekuritas maupun Bank. Saat ini Sucorinvest bekerja sama dengan 19 APERD, yakni sebagai berikut:

This investor growth is also assisted by APERD which has collaborated with Sucorinvest in marketing products either through APERD Fintech, Securities, or Banks. Currently, Sucorinvest is working with 19 APERD, which are as follows:

No	APERD	2021	2020	2019
1	Fintech	9	7	7
2	Sekuritas Securities	7	7	8
3	Bank	4	5	5
Jumlah Total		20	19	20

Terdapat 51 produk-produk Reksa Dana terdiri dari berbagai kelas aset yang dikelola oleh Perusahaan antara lain sebagai berikut:

There are 51 Mutual Fund products consisting of various asset classes managed by the Company, including the following:

Jumlah Dana Kelolaan Reksa Dana Berdasarkan Kelas Aset Total Asset under Management (AUM) By Asset Class

Kelas Aset Asset Class	Jumlah Produk Total Product	Jumlah Dana Kelolaan Total AUM	Presentase Kontribusi dari Total Dana Kelolaan Percentage of Contribution of the AUM
Pendapatan Tetap Fixed Income	5	8.704.708.697.536,37	32,64%
Campuran Balanced	7	1.311.800.241.162,69	4,92%
Saham Equity	6	3.272.314.884.389,56	12,27%
Pasar Uang Money Market	5	10.240.355.163.975,50	38,39%
Terproteksi Protected	19	2.797.531.022.090,68	10,49%
Kontrak Pengelolaan Dana (KPD) Discretionary Funds	9	345.848.624.438,35	1,30%
jumlah Total	51	26.672.558.633.593,20	100,00%

Dari total 51 Produk Reksa Dana yang dikelola sebagaimana di atas, Sucorinvest telah menerapkan aspek keberlanjutan sebagai bagian dari kerangka investasi pada dua produk Reksa Dana yakni Sucorinvest Anak Pintar dan Sucorinvest Sustainability Equity Fund.

Of the total 51 Mutual Fund products managed, Sucorinvest has implemented sustainability aspects as part of the investment framework for two Mutual Fund products, namely Sucorinvest Anak Pintar and Sucorinvest Sustainability Equity Fund.



Visi, Misi, dan Nilai Perusahaan [POJK51-3.a]

Vision, Mission, and Values of the Company

Visi/Vision

Memberikan pengalaman yang luar biasa dan *value proposition* yang kuat sehingga tercipta budaya Sucor dan fans yang setia

Providing an extraordinary experience and a strong value proposition to create a culture of Sucor and loyal fans.

Misi/Mission

Menjadi mitra bagi nasabah agar mereka bisa membangun kekayaan, mempertahankannya dan merayakan hidup.

Becoming a partner for clients in building their wealth, maintaining it, and celebrating life.

Nilai Perusahaan/ Company Value

Perusahaan Manajer Investasi penyedia solusi investasi yang dirancang khusus untuk kebutuhan nasabah nan unik.

Investment Management Company providing investment solutions tailored specifically to the unique needs of the clients.

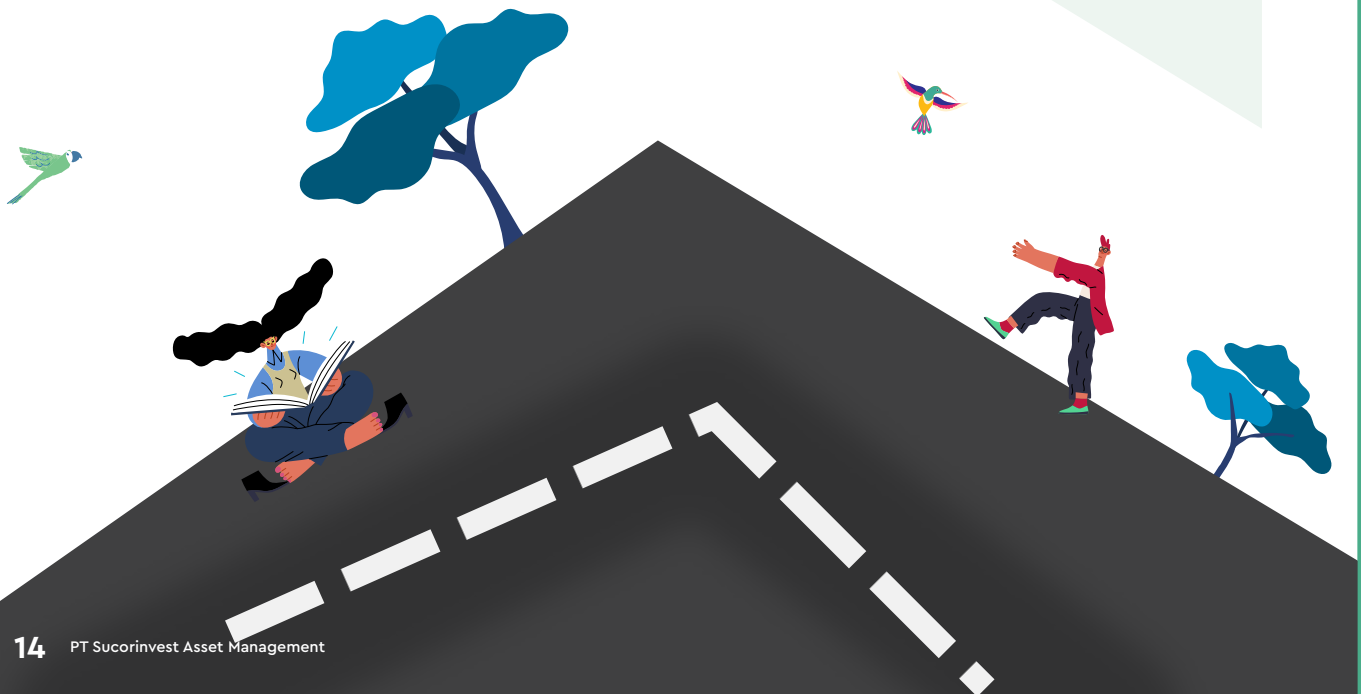

Skala Usaha [POJK51-3.c] Business Scale

Market Share (% dari jumlah dana kelolaan di industri diluar KPD)

Market share (% of under asset management in the industry excl. Discre. Fund)



Market Share (% dari SID di industri)
Market share (% of SID in industry)



Jumlah Nasabah
Total Single Investor Identification (SID)

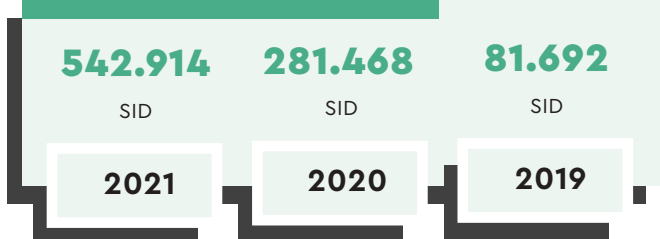

Jumlah Karyawan
Total Employees

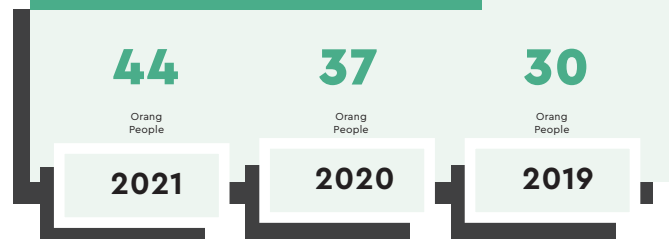

Keterangan:

- Perusahaan hanya memiliki satu wilayah operasional yang berada di Kota Jakarta Pusat-Indonesia
The company only has one operational area which is in Central Jakarta City-Indonesia
- Tidak ada perubahan signifikan terkait Perusahaan selama tahun 2021.
There are no significant changes regarding the Company in 2021.

Struktur dan Kepemilikan Perusahaan [POJK51-3.c.4] Company Structure and Ownership

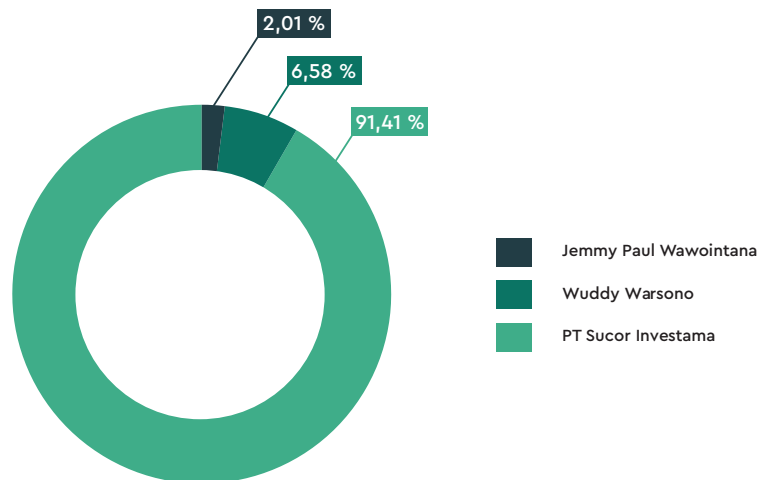

Sertifikasi Eksternal

External Certifications

Nama Sertifikasi Certification Name	Jumlah karyawan yang memiliki sertifikat Total employees with certificates
Wakil Manajer Investasi Investment Manager Representative	24
Wakil Agen Penjual Efek Reksadana Mutual Fund Sales Agent Representative	9
Wakil Perantara Pedagang Efek Broker Dealer Representative	10



Penjelasan Presiden Direktur [POJK51-4]

Message from the President Director

Untuk mendukung implementasi keuangan berkelanjutan, hingga tahun 2021 Perusahaan telah memiliki dua produk investasi berwawasan LST, yaitu Sucorinvest Anak Pintar dan Sucorinvest Sustainability Equity Fund.

To support the implementation of sustainable finance, until the end of 2021 the Company has two ESG-oriented products, namely Sucorinvest Anak Pintar and Sucorinvest Sustainability Equity Fund.

Pemangku kepentingan yang terhormat,

Sucorinvest sebagai perusahaan manajer investasi melakukan kegiatan operasional dengan terus memberikan kontribusi signifikan pada aspek ekonomi. Sebagai langkah dari perjalanan menuju keberlanjutan, Sucorinvest mulai memperhatikan keseimbangan antara aspek ekonomi, sosial, lingkungan dan tata kelola.

Kebijakan Merespons Tantangan

Tantangan dan ketidakpastian akibat pandemi COVID-19 masih berlangsung di tahun 2021 dan masih menjadi prioritas kami dalam menjaga kesehatan bagi seluruh karyawan. Oleh sebab itu, Perusahaan tetap menerapkan kebijakan protokol kesehatan ketat dengan cara *shifting* sistem kerja menjadi *work from home* (WFH), melakukan sosialisasi mengenai COVID-19, dan memberikan fasilitas vaksinasi booster.

Dear esteemed stakeholders,

Sucorinvest as an investment management company carries out operational activities that contribute significantly to the economic aspect. As a step towards sustainability, the Company has started to pay attention to the balance between economic, social, and environmental aspects.

Policy in Respons to Challenges

Challenges and uncertainties due to the COVID-19 pandemic were still ongoing in 2021 and it is still our priority to maintain the health of all employees. Therefore, the Company continues to implement a strict health protocol policy by shifting the work system to work from home (WFH), conducting dissemination about COVID-19, and providing booster vaccination facilities.

Dalam hal tantangan menuju ekonomi berkelanjutan, Sucorinvest amat bersemangat untuk menata jalan menuju keberlanjutan. Di tahun 2021, sesuai dengan Peraturan Otoritas Jasa Keuangan (POJK) No.51/POJK.03/2017 Sucorinvest memulai Langkah keberlanjutan dengan menyusun Sustainability Policy sebagai pondasi awal. Selanjutnya, kami menerapkan kebijakan dalam proses investasi kami agar dapat mendukung Tujuan Pembangunan Berkelanjutan (TPB) dan berwawasan lingkungan, sosial, dan tata kelola (LST). Kami berharap agar melalui kebijakan ini, masyarakat dapat memperoleh akses keuangan dan produk investasi yang lebih berkelanjutan.

Selain itu, kami menyadari bahwa terbatasnya pengetahuan masyarakat mengenai produk investasi yang berkelanjutan masih menjadi tantangan kita bersama. Untuk itu, Sucorinvest berkomitmen untuk terus mengadakan kegiatan literasi dan inklusi. Selain untuk meningkatkan pengetahuan dan kesadaran masyarakat akan investasi yang berkelanjutan, Sucorinvest juga ingin mengambil bagian dalam pemerataan kesempatan peningkatan kesejahteraan di masyarakat melalui investasi.

Penerapan Kinerja Keberlanjutan

Selama tahun 2021, Perusahaan berhasil mencatat kinerja keuangan yang positif dengan pertumbuhan dana kelolaan mencapai Rp6.572.39 miliar atau 32,70%. Market share manajer investasi 4,25% dari jumlah dana kelolaan di industri. Untuk mendukung implementasi keuangan berkelanjutan, Perusahaan memiliki dua produk berwawasan LST, yaitu Sucorinvest Anak Pintar dan Sucorinvest Sustainability Equity Fund. Sampai akhir Desember 2021, Sucorinvest Anak pintar telah melakukan penyaluran dana filantropi sebesar Rp3,15 miliar. Sementara itu, Sucorinvest Sustainability Equity Fund baru diterbitkan pada Oktober 2021 dan hingga akhir tahun tercatat dana kelolaan sebesar Rp31,44 miliar.

Regarding challenges towards a sustainable economy, Sucorinvest is passionate about paving the way for sustainability. In 2021, according to Authority Regulations. Financial Services (POJK) No.51/POJK.03/2017 Sucorinvest started a sustainability step by compiling a Sustainability Policy as the initial foundation. Furthermore, we implement policies in our investment process to support the Sustainable Development Goals (SDGs) and are environmental, social, and governance (ESG) in mind. Through this policy, the public can access finance and investment products that are more sustainable.

In addition, we realise that more public knowledge regarding sustainable investment products still needs to be improved. For this reason, Sucorinvest is committed to continuing to hold literacy and inclusion activities. In addition to increasing public knowledge and awareness of sustainable investment, Sucorinvest also wants to equalise opportunities to increase welfare through investment.

Implementation of Sustainability Performance

During 2021, the Company succeeded in recording a positive financial performance with the growth in managed funds reaching Rp6,572.39 billion or 32.70%. The investment manager's market share was 4.25% of the total funds under management in the industry. To support the implementation of sustainable finance, the Company has two ESG-oriented products, namely Sucorinvest Anak Pintar and Sucorinvest Sustainability Equity Fund. As of the end of December 2021, Sucorinvest Anak Pintar has distributed philanthropic funds of Rp3.15 billion. Meanwhile, the Sucorinvest Equity Fund was only issued in October 2021 and by the end of the year, Rp31.44 billion in managed funds was recorded.

Dari aspek sosial, Perusahaan menjalankan kegiatan usahanya dengan memperhatikan kesejahteraan karyawan melalui pemberian fasilitas kesehatan dan pengembangan sumber daya manusia. Perusahaan memperhatikan hak asasi manusia dengan memastikan terpenuhinya hak dasar karyawan di tempat kerja serta. Selain itu, Perusahaan juga mendukung pendidikan Indonesia dengan memberikan beasiswa melalui Sucorinvest Anak Pintar.

Dari aspek lingkungan, Perusahaan berhasil menurunkan penggunaan energi sebesar 3% atau 115.823 KWh pada tahun 2021 dari penggunaan di tahun 2020 sebanyak 119.244 KWh. Penurunan energi terjadi karena adanya efisiensi melalui penggunaan lampu yang lebih efektif dan pergantian penggunaan ke lampu LED.

Dari aspek tata kelola, Perusahaan merespon adanya kebutuhan untuk menguatkan kinerja keberlanjutan dengan membentuk Unit Environment Sustainability Governance. Unit ini bertanggung jawab untuk memastikan kinerja pada aspek lingkungan, sosial, dan tata kelola (LST). Seluruh hasil kinerja dari Unit Environment Sustainability Governance disampaikan kepada Direksi. Sepanjang tahun 2021, Unit Environment Sustainability Governance mulai memetakan investasi yang berwawasan LST sesuai dengan Pedoman Teknis Keuangan Berkelanjutan.

Strategi Pencapaian Target

Kami menerapkan strategi kehati-hatian dalam melakukan investasi dengan mengelola dana nasabah. Untuk itu, kami melakukan prioritas dalam memberikan dukungan pada proyek yang berwawasan LST. Strategi ini juga kami implementasikan sejalan dengan strategi keberlanjutan yang telah kami kembangkan.

From the social aspect, the Company carries out its business activities by taking into account the welfare of its employees through the provision of health facilities and human resource development. The company pays close attention to human rights by ensuring the fulfillment of the basic rights of employees in the workplace. In addition, the Company supports Indonesian education by providing scholarships through Sucorinvest Anak Pintar.

From the environmental aspect, the Company succeeded in reducing energy use by 3% or 115,823 KWh in 2021 from 2020's use of 119,244 KWh. The energy reduction was achieved from the efficiency through the use of more effective lamps and the switch to LED lighting.

From the aspect of governance, the Company responded to the need to strengthen sustainability performance by establishing the Environment Sustainability Governance Unit. This unit is responsible for ensuring performance on environmental, social, and governance (ESG) aspects. All performance results from the Environment Sustainability Governance Unit is submitted to the Board of Directors. Throughout 2021, the Environment Sustainability Governance Unit began mapping out ESG-oriented investments in accordance with the Technical Guidelines for Sustainable Finance.

Target Achievement Strategy

We apply a prudent strategy in investing by managing clients' funds. For this reason, we prioritize providing support to ESG-oriented projects. We also implement this strategy in line with the sustainability strategy that we have developed.

Ke depan, transformasi bisnis menuju keberlanjutan menjadi keunggulan bersaing untuk menjalankan usaha yang lebih ramah lingkungan dan berkontribusi pada TPB. Prospek usaha ini akan terus meningkat, seiring dengan perhatian Pemerintah yang mencanangkan target-targetnya dalam mengurangi emisi gas rumah kaca. Maka, peluang investasi yang berwawasan LST juga akan meningkat dan kami siap untuk mendukung target Pemerintah ini, melalui penerapan keuangan berkelanjutan.

Apresiasi

Kami yakin melalui kerja sama dengan seluruh pemangku kepentingan, maka keseimbangan usaha pada kinerja ekonomi, sosial, dan lingkungan dapat memberikan dampak yang positif. Selain itu, kami juga memastikan keberlangsungan kegiatan operasional untuk dapat menghasilkan pertumbuhan skala bisnis yang berkualitas dan berkontribusi pada pencapaian tujuan keberlanjutan.

Akhir kata, atas nama Direksi, kami mengucapkan terima kasih atas kepercayaan semua pemangku kepentingan dalam mendukung kinerja keberlanjutan Sucorinvest. Ke depan, mari kita bersama membangun kembali Indonesia melalui kegiatan investasi yang sejalan dengan Prinsip Keuangan Berkelanjutan, untuk menciptakan pertumbuhan yang lebih lestari bagi masa depan.

Moving further, business transformation towards sustainability will become a competitive advantage for running a more environmentally-friendly business and contributing to SDGs. The prospects for this business will continue to increase, along with the attention of the Government which has set targets to reduce greenhouse gas emissions. Thus, opportunities for ESG-oriented investment insight will also increase and we are ready to support this Government target through the implementation of sustainable finance.

Appreciation

We believe that through collaboration with all stakeholders, the balance of business on economic, social, and environmental performance is able to deliver a positive impact. In addition, we ensure the sustainability of operational activities to be able to generate quality business scale growth and contribute to the achievement of sustainability goals.

Finally, on behalf of the Board of Directors, we thank you for the trust of all stakeholders in supporting Sucorinvest's sustainable performance. Moving forward, let's rebuild Indonesia together through investment activities that are in line with the Principles of Sustainable Finance, to create more sustainable growth for the future.

Jakarta, November 2021

Jemmy Paul Wawointana

President Director



KINERJA KEBERLANJUTAN

SUSTAINABILITY PERFORMANCE

Di tengah kondisi perekonomian global yang fluktuatif, pertumbuhan ekonomi Indonesia mengalami penurunan di tahun 2020. Hal ini disebabkan dengan adanya Pandemi COVID-19 yang berdampak pada perekonomian seluruh dunia mengalami keterpurukan dan hampir dialami oleh semua sektor. Namun, tidak demikian dengan minat investasi masyarakat. Berdasarkan data yang diperoleh dari KSEI (Kustodian Sentral Efek Indonesia) mencatatkan pertumbuhan di akhir Desember 2021 sebesar 115,41% atau 6.840.234 investor sejak tahun 2020 yang menandakan bahwa masyarakat sadar akan pentingnya berinvestasi dan menjadikan produk Reksa Dana sebagai alternatif investasi di masa sulit.

Pandemi tidak hanya mengubah cara masyarakat berinteraksi dan menjaga kesehatan, namun juga mengubah cara masyarakat melakukan kegiatan sehari-hari. Seluruh kegiatan aktivitas di luar rumah bertransformasi menjadi kegiatan berbasis digital.

Dalam menjawab tantangan Pandemi COVID-19, Sucorinvest berkomitmen untuk menjadi mitra yang mendukung pemerintah dalam pembangunan yang berkelanjutan. Pandemi COVID-19 memberikan waktu bagi manajemen untuk mengevaluasi kegiatan operasional agar bisa lebih efisien dan berkelanjutan. Tren ESG di industri keuangan yang kian meningkat juga membuat Sucorinvest yakin untuk mulai mendukung implementasi keuangan berkelanjutan.

Secara internal, Sucorinvest melakukan berbagai upaya sosialisasi budaya keberlanjutan. Upaya ini meliputi melakukan pelatihan kepada unit kerja yang berhubungan langsung dengan budaya keberlanjutan, menciptakan kebijakan portofolio serta pengembangan produk investasi yang berkaitan dengan Lingkungan, Sosial, dan Tata Kelola (LST) ke masa depan.

In the midst of fluctuating global economic conditions, Indonesia's economic growth experienced a decline in 2020. This was due to the COVID-19 Pandemic which has had an impact on the global economy's experiencing a downturn that has been experienced by nearly all sectors. However, this is not the case with public interest in investment. Based on data obtained from KSEI (Indonesia Central Securities Depository) recorded growth at the end of December 2021 of 115.41% or 6,840,234 investors since 2020, which indicates that the public is aware of the importance of investing and making Mutual Fund products an alternative investment in challenging times.

The pandemic has not only changed the way people interact and maintain health, but has also changed the way people carry out their daily activities. All activities outside of home are transformed into digital-based activities.

In responding to the challenges of the COVID-19 Pandemic, Sucorinvest is committed to becoming a partner that supports the government in sustainable development. The COVID-19 pandemic has provided given management time to evaluate operational activities to be more efficient and sustainable. The increasing trend of ESG in the financial industry has also convinced Sucorinvest to start supporting the implementation of sustainable finance.

Internally, Sucorinvest carries out various efforts in disseminating a culture of sustainability. This effort includes conducting training for work units that are directly related to sustainability culture, establishing portfolio policies, and developing investment products related to Environmental, Social, and Governance (ESG) into the future.



Sucorinvest melakukan kerja sama dengan beberapa mitra Agen Penjual Efek Reksa Dana (APERD) dengan tujuan memberikan kemudahan akses, inovasi, dan keamanan data bagi seluruh Investor. Hal ini terbukti sangat efektif dalam kelangsungan bisnis Sucorinvest secara keberlanjutan, dibuktikan dengan adanya pertumbuhan jumlah investor di akhir Desember 2021 sebesar 92.89% atau 542.914 Investor sejak tahun 2020. Sepanjang tahun 2021, investor Reksa Dana dengan umur di bawah 30 tahun mengalami kenaikan signifikan baik dari jumlah investor maupun dana yang diinvestasikan, tercatat pertumbuhan investor sebesar 140,88% dan dari segi jumlah dana yang diinvestasikan sebesar 140,37%.

Dengan meningkatnya kesadaran masyarakat tentang pentingnya investasi dan telah dijadikannya Reksa Dana sebagai alternatif Investasi bagi masyarakat, Sucorinvest terus melakukan inovasi dengan menerbitkan produk Reksa Dana Sucorinvest Sustainability Equity Fund. Langkah ini diambil setelah melihat adanya kenaikan minat berinvestasi pada Reksa Dana Sucorinvest Anak Pintar. Ini terlihat dari kenaikan jumlah investor yakni sebesar 56,09% sejak tahun 2020. Investor semakin sadar bahwa berinvestasi tidak hanya tentang mencari keuntungan dari dana yang dikelola, namun secara berdampingan dapat tetap berkontribusi bagi masyarakat dan lingkungan.

Langkah digitalisasi yang telah dilakukan tidak hanya mampu membawa kemudahan bagi Investor namun juga untuk pemulihan ekonomi di masa pandemi. Selain itu kegiatan literasi dan inklusi dalam upaya mengedukasi masyarakat tentang pentingnya berinvestasi juga meningkat. Inovasi produk investasi yang ditawarkan meningkat seiring dengan kesadaran masyarakat terkait Investasi terkhusus pada produk tematik ESG. Sehingga pada akhirnya, berinvestasi secara berkelanjutan dapat dicapai.

Tahun 2021 menandai langkah awal Sucorinvest dalam perjalanan menuju keberlanjutan. Tentunya masih ada banyak hal yang perlu dibenahi dan dievaluasi. Namun, dengan adanya komitmen dari seluruh karyawan, manajemen dan direksi Sucorinvest, perjalanan ESG ini akan terus membaik dan berkelanjutan.

Sucorinvest collaborates with several Mutual Fund Sales Agent (APERD) partners with the aim of providing easy access, innovation, and data security for all Investors. This has proven to be very effective in sustaining Sucorinvest's business in a sustainable manner, as evidenced by the growth in the total investors at the end of December 2021 of 92.89% or 542,914 Investors since 2020. Throughout 2021, Mutual Fund investors under the age of 30 experienced a significant increase both in terms of the total investors and the funds invested, the growth of investors was recorded at 140.88% and the growth of the total funds invested was recorded at 140.37%.

With the increasing public awareness of the importance of investment and Mutual Funds being used as an investment alternative for the community, Sucorinvest continues to innovate by issuing the Mutual Fund product of Sucorinvest Sustainability Equity Fund. This step was taken after seeing an increase in investment interest in the Sucorinvest Anak Pintar Mutual Fund. This can be seen from the increase in the number of investors, which amounted to 56.09% since 2020. Investors are increasingly aware that investing is not only about seeking profits from managed funds, but it can simultaneously contribute to society and the environment.

The digitization steps taken have not only been able to bring convenience to Investors but also for economic recovery during the pandemic. In addition, literacy and inclusion activities in an effort to educate the public about the importance of investing have also increased. The investment product innovations offered have increased along with public awareness regarding investment, especially in ESG thematic products. Therefore, in the end, investing in a sustainable manner can be achieved.

The year 2021 marks Sucorinvest's first steps on the journey towards sustainability. Certainly, there are still many things that require fixing and evaluation. However, with the commitment of all employees, management, and directors of Sucorinvest, the ESG journey will continue to improve and be sustainable.



Kinerja Ekonomi

► Economic Performance

Pengungkapan informasi pencapaian kinerja ekonomi selama tahun 2021 disampaikan sesuai panduan POJK, yaitu berupa perbandingan jumlah dana kelolaan, market share, dan peringkat Manajer Investasi berdasarkan dana kelolaan di industri pada instrumen keuangan atau proyek yang sejalan dengan penerapan keuangan berkelanjutan.

Secara umum pencapaian Sucorinvest di tahun 2021 mampu mencatatkan kenaikan margin keuntungan bersih sebesar 17,09% dibanding tahun sebelumnya. Pertumbuhan kinerja keuangan ini sejalan dengan meningkatnya dana kelolaan dan jumlah nasabah. Jumlah transaksi Reksa Dana produk Sucorinvest sepanjang tahun 2021 mencapai 6.517.130 transaksi. Jumlah ini menggambarkan peningkatan sebesar 206% dibanding tahun sebelumnya.

Disclosure of information on the achievement of economic performance in 2021 is submitted according to POJK guidelines, in the form a comparison the total of managed funds, market share, and Investment Manager ranking based on managed funds in the industry on financial instruments or projects that are in line with the implementation of sustainable finance.

Generally, Sucorinvest's achievements in 2021 were able to reach an increase in net profit margin of 17.09% compared to the previous year. The growth in financial performance is in line with the increase in managed funds and the number of clients. The number of mutual fund transactions for Sucorinvest products throughout 2021 reached 6,517,130 transactions. This figure represents an increase of 206% compared to the previous year.

Pengembangan Kebijakan ESG [POJK51-6.f.1]

ESG Policy Development

Seiring dengan perkembangan teknologi yang sudah semakin pesat, Sucorinvest menggunakan teknologi informasi secara maksimal dalam mengembangkan produk dan menempatkan diri sebagai Manajer Investasi yang memiliki fokus terhadap keuangan berkelanjutan. Hal ini dilakukan untuk mencapai tujuan keberlanjutan dengan memberikan akses dan kesempatan bagi seluruh lapisan masyarakat melalui Literasi dan Inklusi yang dilaksanakan melalui media sosial maupun website untuk memperkenalkan produk tematik ESG kepada seluruh lapisan masyarakat. Dengan cara ini masyarakat dapat dengan mudah mengakses informasi produk tersebut dan diharapkan mendapatkan pemahaman dengan mudah terkait pentingnya aspek ESG dalam berinvestasi pada Produk yang dikelola oleh Sucorinvest.

Perusahaan juga menyadari akan pentingnya peran Agen Penjual Efek Reksa Dana dalam penyebaran akses pemasaran produk. Oleh karena itu, Perusahaan terus berusaha untuk menambah kerja sama dengan berbagai APERD Fintech, Sekuritas maupun Bank dalam memasarkan produknya. Hal ini dilakukan agar setiap lapisan masyarakat di seluruh Indonesia bisa mendapatkan kemudahan dalam membeli produk investasi.

Satu hal lain yang dilakukan Sucor untuk menghapus kesenjangan inklusi ekonomi, khususnya pada bidang investasi adalah menyesuaikan minimum pembelian Reksa Dana pada produk yang memiliki risiko rendah, yakni Sucorinvest Sharia Money Market Fund yang semula dapat dibeli minimum Rp100.000 menjadi Rp10.000. Diharapkan hal ini bisa mendorong minat masyarakat dalam berinvestasi.

Along with the rapid development of technology, Sucorinvest utilizes information technology to the fullest in developing products and positioning itself as an Investment Manager with a focus on sustainable finance. This is carried out to achieve sustainability goals by providing access and opportunities for all levels of the community through Literacy and Inclusion delivered on social media and website to introduce ESG thematic products to all levels of the community. With this, the public can easily access product information and it is hoped that they will easily understand the importance of the ESG aspect in investing in products managed by Sucorinvest.

The Company also acknowledges the important role of Mutual Fund Sales Agents in distributing product marketing access. Therefore, the Company strives to increase collaboration with various APERD Fintech, Securities, and Banks in marketing its products. This is carried out with the aim to provide convenience for every level of the community across Indonesia in buying investment products.

Another action that Sucor has taken to close the economic inclusion gap, especially in the investment sector, is adjusting the minimum purchase of Mutual Funds to a low-risk product, namely the Sucorinvest Sharia Money Market Fund, which previously could be purchased at a minimum of Rp100,000. to Rp10,000. It is hoped that this can encourage public interest in investing.

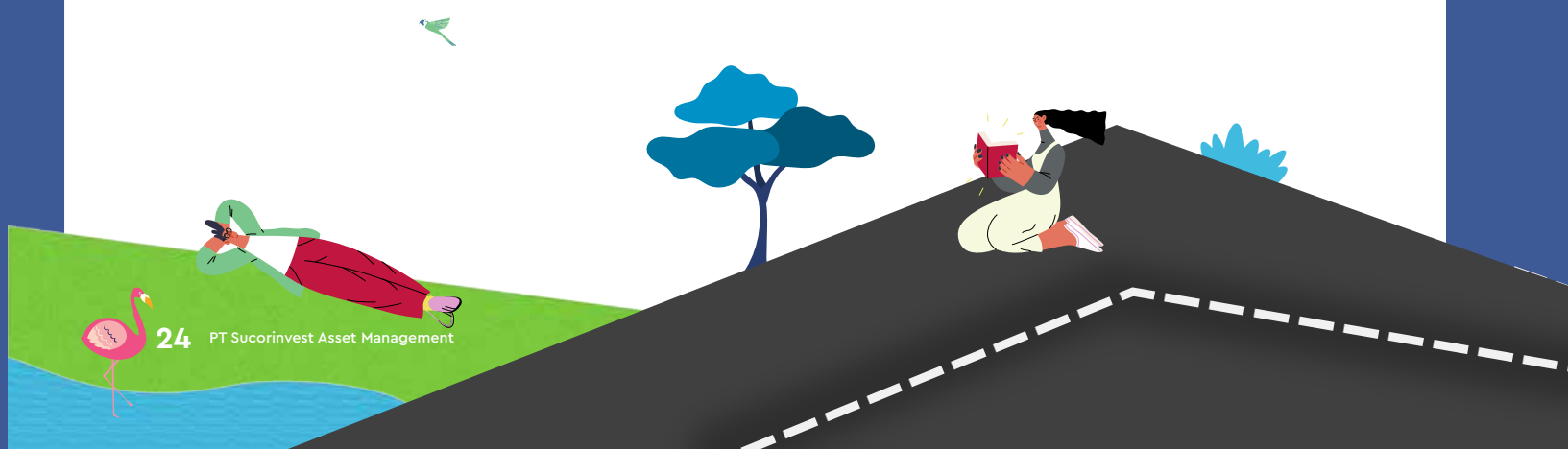

Dalam melakukan pengembangan produk ESG, Sucorinvest membentuk komite ESG yang ditunjuk oleh Direksi untuk melakukan pengawasan kegiatan sehubungan dengan ESG. Ini tidak terbatas pada melakukan evaluasi terhadap penggunaan dana donasi/filantropi hingga pelaksanaan seluruh program yang telah dicanangkan. Selain itu, Sucorinvest akan menunjuk ESG *champions* di tiap divisi, yang selanjutnya akan memastikan terlaksananya komitmen ESG dalam perusahaan.

In developing ESG products, Sucorinvest formed an ESG committee appointed by the Board of Directors to supervise activities related to ESG. This is not limited to evaluating the use of donation/philanthropic funds to the implementation of all programs that have been planned out. In addition, Sucorinvest will appoint ESG champion in each division, which will further ensure the implementation of ESG commitments within the company.

Inovasi dan Pengembangan Produk

Product Innovation and Development

Dari total 51 Produk Reksa Dana yang dikelola oleh Sucor, terdapat dua produk yang memiliki fokus terhadap aspek ESG. Antara lain sebagai berikut:

Sucorinvest Anak Pintar

Sucorinvest Anak Pintar merupakan Reksa Dana Campuran yang diterbitkan sejak 23 Februari 2017, yang memiliki fitur khusus bagi seluruh Investor berupa kesempatan untuk ikut mendanai program-program pendidikan dan kesejahteraan bagi masyarakat di Indonesia melalui penyaluran dana filantropi. Dengan berinvestasi pada Sucorinvest Anak Pintar, Investor secara langsung memberikan kontribusi melalui dana filantropi sebesar 1% per tahun dari Nilai Aktiva Bersih Reksa Dana untuk disalurkan melalui Yayasan penyalur, yakni Yayasan Pansophia Nusantara.

Sampai dengan akhir Desember 2021, Sucorinvest Anak Pintar telah menyalurkan dana filantropi sebesar Rp3,15 Miliar sejak tahun 2017 yang terdiri dari 423 investor. Informasi terkait jumlah dana filantropi ini disampaikan melalui ringkasan informasi produk/*fund fact sheet* secara bulanan kepada seluruh Investor yang dapat diakses melalui situs sucorinvestam.com.

Dari total 51 Produk Reksa Dana yang dikelola oleh Sucor, terdapat dua produk yang memiliki fokus terhadap aspek ESG. Antara lain sebagai berikut:

Sucorinvest Anak Pintar

Sucorinvest Anak Pintar is a Balanced Mutual Fund issued on 23 February 2017, which has a special feature for all Investors in the form of the opportunity to participate in funding educational and welfare programs for Indonesian people by channeling philanthropic funds. By investing in Sucorinvest Anak Pintar, Investors directly contribute through philanthropic funds of 1% per year of the Net Asset Value of Mutual Funds to be channeled through the channeling foundation, namely the Pansophia Nusantara Foundation.

As of the end of December 2021, Sucorinvest Anak Pintar has given out philanthropic funds of Rp3.15 billion since 2017 consisting of 423 investors. Information regarding the amount of this philanthropic fund is conveyed through a summary of information product/*fund fact sheet* monthly to all Investors which can be accessed via the sucorinvestam.com website.



Dana filantropi yang disalurkan digunakan untuk mendukung keberlangsungan pendidikan anak-anak usia dini melalui program "Adopt a Child" yang diprakarsai oleh Yayasan Pansophia Nusantara. Sepanjang 2021, terdapat 301 anak di sembilan Sekolah yang tersebar di berbagai daerah yang telah didukung oleh Reksa Dana ini.

The philanthropic funds distributed are utilized to support the sustainability of early childhood education through the "Adopt a Child" program initiated by the Pansophia Nusantara Foundation. Throughout 2021, there were 301 children in nine schools spread across various regions that have been supported by this Mutual Fund.

Sekolah School	Jumlah Murid Total Students	Jumlah Guru + Staff Total Teachers + Staff
Cahaya Permata Insani Marunda B	44	7
Cahaya Permata Insani Marunda C	28	3
Cahaya Permata Insani Muara Baru	20	2
Cahaya Permata Insani Bekasi	30	4
Cahaya Permata Insani Tambora	46	4
Cahaya Permata Insani Bali	47	7
Cahaya Permata Insani Kupang	30	4
Cahaya Permata Insani Manado	19	3
PAUD Trihita Alam Karang Asem	37	3
Total	301	37

Sucorinvest Sustainability Equity Fund

Sucorinvest Sustainability Equity Fund merupakan Reksa Dana Saham yang diterbitkan pada 27 Oktober 2021. Fokus dari pengelolaan Sucorinvest Sustainability Equity Fund, tidak hanya mengutamakan pada potensi imbal hasil yang akan didapatkan. Melalui Reksa Dana ini Sucorinvest juga mengedepankan pada investasi keberlanjutan dengan memberikan kontribusi terhadap masyarakat dan lingkungan melalui pemilihan efek yang menjadi *underlying portfolio*.

Sucorinvest Sustainability Equity Fund

Sucorinvest Sustainability Equity Fund is an Equity Mutual Fund issued on 27 October 2021. The focus of the Sucorinvest Sustainability Equity Fund management is not only by prioritizing the potential returns that will be obtained. Through this Mutual Fund, Sucorinvest also prioritizes sustainable investment by contributing to society and the environment through the stock picking as the underlying portfolio.



Pada kebijakan investasi Reksa Dana Sucorinvest Sustainability Equity Fund, pada setiap saat minimum 70% dari keseluruhan efek bersifat Ekuitas diinvestasikan pada efek bersifat Ekuitas yang diterbitkan oleh korporasi yang mendukung SDG. Dalam hal ini, Sucorinvest bekerja sama dengan Yayasan KEHATI (Keanekaragaman Hayati) dalam melakukan proses seleksi efek bersifat Ekuitas yang diterbitkan Korporasi, yang prosesnya dititikberatkan pada analisa kinerja korporasi dari sisi keuangan dan tata kelola serta isu lingkungan, sosial, dan tata kelola perusahaan. Dalam pengelolaan Reksa Dana ini Sucorinvest melakukan tiga tahap seleksi yakni :

1. Seleksi Negatif
2. Seleksi dari sisi Aspek Keuangan
3. Seleksi Aspek Fundamental

Penilaian dilakukan melalui reviu terhadap data sekunder atau pengisian kuesioner oleh korporasi-korporasi yang telah melalui tahapan seleksi di atas atau data lain yang relevan.

Tidak hanya melakukan proses seleksi efek, Yayasan KEHATI juga membantu dalam menyalurkan dana donasi yang akan digunakan untuk kegiatan pelestarian keanekaragaman hayati. Dana donasi sebagaimana dimaksud disalurkan setiap 3 (tiga) bulan sekali sebesar 1% dari Nilai Aktiva Bersih Sucorinvest Sustainability Equity Fund. Sampai dengan Desember 2021, Sucorinvest Sustainability Equity Fund telah menyalurkan donasi sebesar Rp9,83 juta ke Yayasan KEHATI dan tentunya informasi ini dapat diakses oleh Investor melalui ringkasan informasi produk/*fund fact sheet* secara bulanan kepada seluruh investor yang dapat diakses melalui situs sucorinvestam.com.

Sampai dengan akhir Desember 2021, Sucorinvest mencatatkan dana kelolaan sebesar Rp31,44 miliar yang terkumpul dari 542.587 investor yang tersebar di Indonesia. Dengan ini Perusahaan Sucorinvest yakin seberjalannya waktu, investor mulai sadar akan pentingnya berinvestasi secara keberlanjutan dan tidak hanya mengutamakan imbal hasil. Dengan adanya fokus pada TPB kedua hal ini dapat berjalan secara berdampingan, investor tetap dapat memenuhi kebutuhan saat ini tanpa harus mengorbankan masa yang akan datang.

In the Sucorinvest Sustainability Equity Fund investment policy, at any time a minimum of 70% of all Equity securities are invested in Equity securities issued by corporations that support the SDGs. In this case, Sucorinvest collaborates with the KEHATI (Biodiversity) Foundation in carrying out the selection process for Equity securities issued by Corporations, the process of which is focused on analyzing corporate performance from a financial and governance perspectives as well as corporate environmental, social, and governance issues. In the management of this Mutual Fund, Sucorinvest carries out three stages of selection, namely:

1. Negative Selection
2. Selection from the Financial Aspect
3. Selection of Fundamental Aspects

The assessment is carried out through a review of secondary data or filling out questionnaires by corporations that have gone through the selection stages previously mentioned or other relevant data.

Not only carrying out the stock selection process, the KEHATI Foundation also assists in channeling donation funds for the purpose of biodiversity conservation activities. The donation funds referred to are distributed every 3 (three) months in the amount of 1% of the Net Asset Value of the Sucorinvest Sustainability Equity Fund. As of December 2021, the Sucorinvest Sustainability Equity Fund has channeled donations of Rp9.83 million to the KEHATI Foundation and this information can be accessed by Investors through a monthly product information summary/*fund fact sheet* for all Investors which can be accessed via the sucorinvestam.com website.

As of the end of December 2021, Rp31.44 billion was recorded in managed funds consisting of 542,587 investors spread across Indonesia. With this, the Company believes that over time, investors will begin to realize the importance of investing in a sustainable manner, not only by prioritizing returns, but with a focus on ESG, the two can go hand in hand while still being able to meet current needs with no compromise of the future.

Kinerja Lingkungan

➤ Environmental Performance



Kegiatan Tanggung Jawab Lingkungan [POJK51-6.d.1]

Environmental Responsibility Activities

Sucorinvest telah mengakomodir para Investor melalui Reksa Dana Sucorinvest Sustainability Equity Fund (SUSEF) untuk memberikan dukungan pada aspek lingkungan hidup berupa Dana Donasi sebesar 1% dari total NAB produk SUSEF. Sejak diterbitkan pada bulan Oktober 2021, telah terkumpul dana sebesar Rp9.834.564 yang digunakan untuk kegiatan pelestarian keanekaragaman hayati melalui Yayasan KEHATI (Keanekaragaman Hayati).

Yayasan Kehati sendiri berkomitmen untuk melakukan program yang terbagi dalam tiga ekosistem, yakni ekosistem kehutanan, ekosistem pertanian dan ekosistem kelautan. Sementara itu, program baru yang akan dikembangkan dalam empat tahun kedepan adalah energi baru terbarukan, perikanan berkelanjutan dan *bioprospecting*. Dana Donasi yang terkumpul akan menjadi sumber pembiayaan bagi program-program ini bersama dengan 1.000 lembaga lokal lainnya yang bekerja sama dengan Yayasan Kehati.

Sucorinvest has accommodated Investors through the Reksa Dana Sucorinvest Sustainability Equity Fund (SUSEF) to provide support in the environmental aspect in the form of a Donation Fund of 1% of the total NAV of the SUSEF product. Since its issuance in October 2021, Rp9,834,564 has been collected which has been used for biodiversity conservation activities through the KEHATI Foundation.

The Kehati Foundation itself is committed to carrying out programs that are divided into three ecosystems, namely forestry, agricultural, and marine ecosystems. Meanwhile, new programs to be developed in the next four years are new renewable energy, sustainable fisheries, and bioprospecting. The Donation Fund collected will be a source of financing for these programs along with 1,000 other local institutions that collaborate with the Kehati Foundation.

Kinerja Lingkungan Hidup Internal [POJK51-6.d.3] [302-1] Kinerja Internal Environmental Performance

Upaya menciptakan dan membangun budaya berkelanjutan dilakukan dengan *reduce, reuse, dan recycle* yang secara tidak langsung mendukung dampak emisi gas rumah kaca. Untuk menjaga keseimbangan faktor lingkungan dan kegiatan usaha, Sucorinvest membuat berbagai kebijakan antara lain mengurangi penggunaan kertas dan penggunaan plastik.

Efforts to create and build a sustainable culture are carried out by reducing, reusing, and recycling, which indirectly support the impact of greenhouse gas emissions. To maintain a balance between environmental factors and business activities, Sucorinvest established several policies, including reducing the use of paper and plastic.

Sumber energi utama untuk kegiatan operasional berasal dari listrik, untuk menunjang jalannya kegiatan operasional. Sucorinvest belum memiliki kebijakan mengenai memaksimalkan efisiensi energi yang digunakan saat kegiatan operasional bisnis berlangsung. Namun Sucorinvest telah memiliki beberapa upaya untuk melakukan efisiensi energi, yaitu dengan cara. [302-4]

The main source of energy for operational activities comes from electricity, to support the operational activities. Sucorinvest has yet to establish a policy regarding optimizing energy efficiency during business operations. However, Sucorinvest has made several efforts to achieve energy efficiency, namely by. [302-4]

- Mengurangi penggunaan lampu apabila tidak diperlukan
- Menggunakan lampu LED

- Reducing the use of lights when not needed
- Using LED lamps

Jumlah Konsumsi di Dalam Perusahaan Total Consumption within the Company

Listrik GJ | Electricity (GJ)

BBM (Rp Juta) | Oil Fuel (Rp Million)

Kertas (Rim) | Paper (Ream)

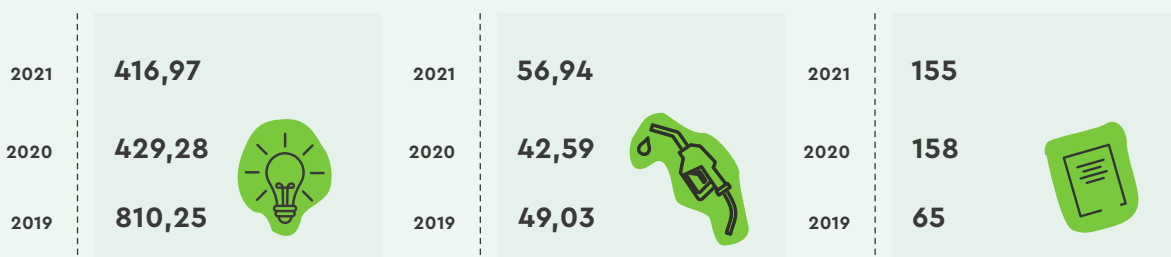

Kinerja Sosial

➤ Social Performance



Profil Karyawan [POJK51-3.c.2]

Employee Profile

Dalam pengelolaan usahanya, Sucorinvest mengupayakan sumber daya manusia yang terbaik yang dapat mendukung pertumbuhan Perusahaan. Sucorinvest tidak membedakan karyawan dari sisi gender dan faktor lainnya, serta memberikan kesempatan yang sama kepada perempuan maupun pria asalkan memiliki kemampuan yang diperlukan oleh perusahaan untuk mengembangkan usaha.

In managing its business, Sucorinvest strives for the employment of the best human resources that can support the Company's growth. Sucorinvest does not discriminate employees based on gender and other factors, and provides equal opportunities to women and men as long as they have the skills required by the company to develop the business.



Jumlah Karyawan Berdasarkan Gender

Total Employees Based on Gender



Gender Gender	2021	%	2020	%	2019	%
Pria/ Male	19	43	19	49	13	42
Wanita/ Female	25	57	20	51	18	58
Jumlah/ Total	44	100	39	100	31	100

Jumlah Karyawan Berdasarkan Gender dan Status Kepegawaian

Total Employees Based on Gender and Employment Status



Status Kepegawaian Employment Status	2021		2020		2019	
	Pria Male	Wanita Female	Pria Male	Wanita Female	Pria Male	Wanita Female
Pekerja Tetap Permanent Employees	19	25	18	19	13	17
Pekerja Tidak Tetap Temporary Employees	0	0	1	1	0	1
Jumlah/ Total	19	25	19	20	13	18



Jumlah Karyawan Berdasarkan Gender dan Usia

Total Employees Based on Gender and Age



Kelompok Usia Age Group	2021		2020		2019	
	Pria Male	Wanita Female	Pria Male	Wanita Female	Pria Male	Wanita Female
< 30	8	11	8	9	8	10
31-40	9	12	9	9	5	7
41-50	2	2	2	2	0	1
>50	0	0	0	0	0	0
Jumlah/ Total	19	25	19	20	13	18

Jumlah Karyawan Berdasarkan Gender dan Tingkat Pendidikan

Total Employees Based on Gender and Level of Education



Pendidikan Education	2021		2020		2019	
	Pria Male	Wanita Female	Pria Male	Wanita Female	Pria Male	Wanita Female
SLTA/ Senior High School	3	1	2	1	2	1
Diploma	1	1	2	1	1	1
Sarjana/ Bachelor	13	22	13	18	9	16
Pascasarjana Master	2	1	2	0	1	0
Jumlah/ Total	19	25	19	20	13	18

Keberagaman dan Kesetaraan Kesempatan bekerja [POJK51-6.c.2.a]

Diversity and Equal Employment Opportunity

Perusahaan menghargai karyawan sebagai pemangku kepentingan terdekat yang sangat penting bagi perkembangan Perusahaan. Dalam mempekerjakan karyawan, Perusahaan taat terhadap peraturan pemerintah yang melarang adanya tenaga kerja paksa dan tenaga kerja anak. [POJK51.6.c.2.a]

Kesetaraan di tempat kerja mencerminkan komitmen komunitas bisnis untuk mewujudkan Hak Asasi Manusia (HAM). Sucorinvest menghormati dan menerapkan prinsip-prinsip HAM dalam setiap peluang dalam ruang lingkup bisnisnya. Perusahaan tidak membedakan perlakuan berdasarkan jenis kelamin, ras, keyakinan agama, dan lainnya. Implementasi ini dibuktikan dengan adanya 29 wanita yang menduduki jabatan di level *management* hingga *top management*.

The Company values employees as the closest stakeholders who are crucial for the development of the company. In hiring employees, the Company complies with government regulations that prohibit forced labor and child labor. [POJK51.6.c.2.a]

Equality in the workplace reflects the commitment of the business community to realize Human Rights. Sucorinvest respects and applies human rights principles in every opportunity within its business scope. The Company does not differentiate treatment based on gender, race, religious belief, and others. This implementation is realized by the presence of 29 women occupying positions at the management to top management level.



Komposisi Karyawan berdasarkan Jabatan

Komposisi Karyawan berdasarkan Jabatan

Jabatan	2021		2020		2019	
	Pria	Wanita	Pria	Wanita	Pria	Wanita
President Commisioner	1	0	1	0	1	0
Independent Commisioner	1	0	0	0	0	0
Presiden Direktur	1	0	1	0	1	0
Director Operasional	0	1	0	1	0	1
Associate Director	0	2	0	2	0	2
Associate Vice President	2	0	2	1	1	0
Manager	8	7	9	7	7	6
Assitant Manager	0	2	0	2	0	2
Officer	9	13	8	8	5	8

Rekrutmen yang Adil

Fair Recruitment

Sucorinvest memberikan kesempatan kepada seluruh Warga Negara Indonesia untuk bekerja dan meniti karier tanpa membedakan suku, agama, ras, dan gender. Proses seleksi pegawai dilakukan secara terbuka melalui *e-recruitment* dalam situs web perusahaan atau kanal lowongan kerja.

Sucorinvest provides opportunities for all Indonesian citizens to work and pursue careers regardless of ethnicity, religion, race, and gender. The employee selection process is carried out openly through e-recruitment on the company's website or job vacancy channels.

Karyawan Baru

New Employee

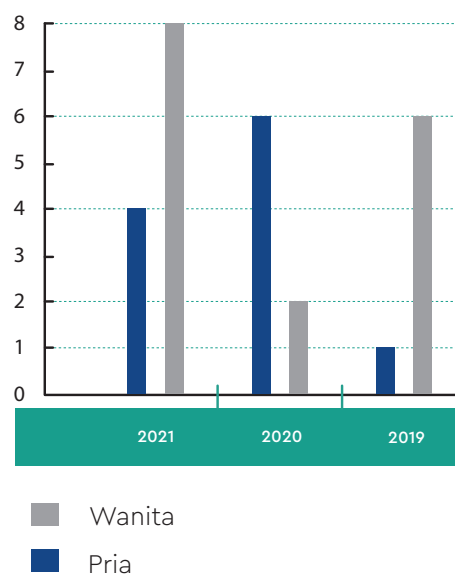

Pergantian Karyawan

Pergantian Karyawan

Sucorinvest selalu mengupayakan kenyamanan kerja yang baik untuk menjaga keterikatan dan kinerja karyawan. Rata-rata tingkat perputaran karyawan per bulannya ada di kisaran 16,8%. Sebagian besar alasan utama karyawan meninggalkan perusahaan adalah karena berhenti atas kemauan sendiri (mengundurkan diri). Upaya kami dalam meningkatkan keterikatan dan mendorong loyalitas karyawan, guna meminimalkan *turnover rate* di antaranya melalui:

Sucorinvest always strives for comfort at work to maintain employee engagement and performance. The average employee turnover rate per month is around 16.8%. The main reason employees leave the company is of their own accord (resignation). Our efforts to increase engagement and encourage employee loyalty in order to minimize turnover rates include:



Pergantian Karyawan

Employee Turnover

Keterangan Description	2021		
	Pria Male	Wanita Female	Jumlah Total
Jumlah karyawan baru Number of new employees	4	8	12
Jumlah karyawan keluar/ Number of employees leaving:			
Pensiun/ Retirement	0	0	0
Kematian/ Death	0	0	0
Pelanggaran/ Violation	0	0	0
Mengundurkan diri/ Resignation	4	3	7
Rasio perputaran karyawan/ Employee turnover ratio			16,8

Mengembangkan Kompetensi Karyawan Developing Employee Competency

Perusahaan terus meningkatkan kompetensi pada setiap jenjang karyawan tanpa terkecuali. Hal ini diwujudkan dengan diadakannya pelatihan-pelatihan yang mendukung peningkatan kapabilitas. Sumber daya manusia (SDM) memiliki peran penting dalam keberlanjutan bisnis Sucorinvest, karena operasi yang sukses, keamanan proses, dan kemampuan untuk mengembangkan dan berinovasi produk ada di tangan mereka. Oleh karena itu, investasi pada sumber daya manusia sama pentingnya dengan investasi pada produk modal yang ditanamkan oleh perusahaan.

Strategi pengembangan sumber daya manusia yang diterapkan dengan meningkatkan kapasitas dan kapabilitas SDM adalah kunci untuk mencapai strategi jangka menengah dan panjang. Untuk itu, Sucorinvest menjalankan berbagai program pendidikan dan pelatihan karyawan yang diselenggarakan secara internal dan eksternal.

Perusahaan terus meningkatkan kompetensi pada setiap jenjang karyawan tanpa terkecuali. Hal ini diwujudkan dengan diadakannya pelatihan-pelatihan yang mendukung peningkatan kapabilitas. Sumber daya manusia (SDM) memiliki peran penting dalam keberlanjutan bisnis Sucorinvest, karena operasi yang sukses, keamanan proses, dan kemampuan untuk mengembangkan dan berinovasi produk ada di tangan mereka. Oleh karena itu, investasi pada sumber daya manusia sama pentingnya dengan investasi pada produk modal yang ditanamkan oleh perusahaan.

Strategi pengembangan sumber daya manusia yang diterapkan dengan meningkatkan kapasitas dan kapabilitas SDM adalah kunci untuk mencapai strategi jangka menengah dan panjang. Untuk itu, Sucorinvest menjalankan berbagai program pendidikan dan pelatihan karyawan yang diselenggarakan secara internal dan eksternal.

Remunerasi dan Kesejahteraan Remuneration and Welfare

Gaji diberikan tanpa membedakan jenis kelamin, sehingga tidak ada perbedaan antara gaji karyawan pria dan wanita. Tingkat gaji bervariasi sesuai dengan status pekerjaan, tingkat pekerjaan, prestasi kerja dan masa kerja.

Salaries are given regardless of gender, so there is no difference between the salaries of male and female employees. Salary levels vary according to employment status, job level, work performance, and years of service.

Fasilitas yang Diterima Karyawan Berdasarkan Status Kepegawaian ^[401-2] Benefits Provided to Employees Based on Employment Status

Bentuk Manfaat Benefit Type	Karyawan Tetap Permanent Employee	Karyawan Kontrak Contract Workers
Gaji pokok/ Basic salary	Ya/ Yes	Ya/ Yes
BPSJ Kesehatan/ BPSJ Health	Ya/ Yes	Ya/ Yes
BPJS TK/ BPJS Employment	Ya/ Yes	Ya/ Yes
Tunjangan Hari Raya Keagamaan/ Religious Holiday Allowance	Ya/ Yes	Ya/ Yes
Asuransi Swasta/ Private Insurance	Ya/ Yes	Tidak/ No

Lebih lanjut, Sucorinvest sangat menjunjung tinggi kepatuhan pada peraturan perundangan mengenai ketenagakerjaan. Standar upah karyawan *entry level*, baik untuk karyawan pria maupun wanita telah memenuhi aturan Upah Minimum Regional (UMR), atau rasio 1,1:1.

Sucorinvest juga memperhatikan kesejahteraan karyawan dengan mengatur waktu kerja, serta waktu istirahat bagi seluruh karyawan termasuk cuti panjang bagi karyawan wanita yang melahirkan. Peraturan mengenai waktu kerja dan waktu istirahat tertuang dalam Peraturan Perusahaan Bab III Kebijakan ini diberlakukan untuk mengendalikan jam kerja karyawan serta memastikan bahwa tidak ada praktik kerja paksa di lingkungan Sucorinvest.

Furthermore, Sucorinvest highly upholds compliance with the laws and regulations concerning employment. The wage standard for entry-level employees, both male and female employees, is in line with the Regional Minimum Wage (UMR) regulations, or a ratio of 1.1:1.

Sucorinvest also pays attention to employee welfare by arranging working hours and break time for all employees, including long maternity leave for female employees. Regulations concerning working hours and break time are contained in Company Regulations Chapter III. This Policy is enforced to manage employee working hours and to ensure that there is no forced labor practice within Sucorinvest.

Tata Waktu Kerja dan Waktu Istirahat Arrangement of Working Hours and Break Time

Uraian/ Description	Ketentuan/ Provision
Waktu kerja/ Working hours	08:00 – 17:00
Waktu istirahat/ Break time	12:00 – 13:00
Lembur/ Overtime	Peraturan Perusahaan Bab III Pasal 18/ Company Regulations Chapter III Article 18
Cuti melahirkan/ Maternity leave	Peraturan Perusahaan Bab VIII Pasal 28/ Company Regulations Chapter VIII Article 28

Lingkungan Kerja yang Layak dan Aman [POJK51-6.c.2.c] Safe and Decent Working Environment

Perusahaan meyakini peningkatan kinerja pegawai didukung oleh tempat kerja yang layak dan lingkungan yang aman serta kondusif. Sucorinvest berupaya menciptakan tempat kerja yang layak melalui penataan ruang kantor dan menciptakan situasi lingkungan yang kondusif sehingga menciptakan etos kerja yang baik dan meningkatkan produktivitas.

The Company believes that improving employee performance is supported by a decent workplace and a safe and conducive environment. Sucorinvest strives to create a decent workplace by arranging office space and creating a conducive environment in order to create a good work ethic and increase productivity.

Kegiatan Sosial Social Activities

Berbagi dengan sesama adalah bagian dari DNA Perusahaan. Untuk itulah Perusahaan meluncurkan program #SucorCares di tahun 2020 lalu yang berfokus pada pelayanan terhadap orang yang membutuhkan, pendidikan dan pemenuhan kebutuhan Kesehatan, khususnya dalam kaitan dengan Pandemi COVID-19. Dalam pelaksanaannya Sucorinvest terus berusaha agar program yang dilakukan tidak hanya bersifat sementara (satu kali pelaksanaan) tetapi berkelanjutan.

Sharing with others is part of the Company's DNA. For this reason, the Company launched the #SucorCares program in 2020 which focuses on serving people in need, education, and meeting health needs, especially in relation to the COVID-19 Pandemic. In its implementation, Sucorinvest continues to strive so that the programs carried out are not only temporary (one-time implementation) but are sustainable.

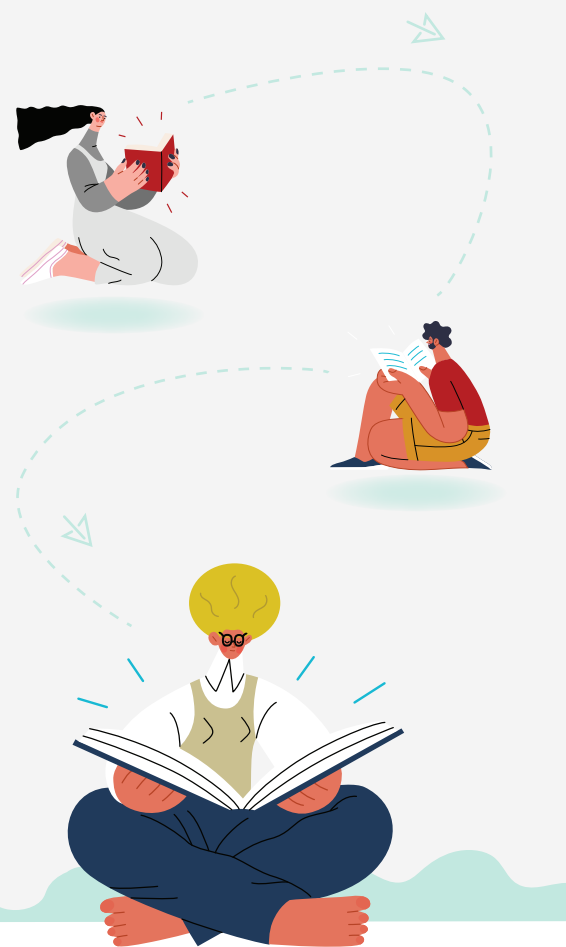



Di awal tahun 2021, Perusahaan bekerja sama dengan Pluang dan Sucor Group yang terdiri dari Sucor Sekuritas dan Saya Kaya. Kerjasama ini dilaksanakan dalam acara Pluang Berbagi Bersama Sucor, sebuah acara webinar yang dapat diikuti oleh nasabah dengan cara memberikan donasi ke kampanye *Oxygen for Indonesia*. Sucorinvest berhasil menggalang biaya sebesar Rp450.000.000. Hasil dari donasi ini adalah disumbangkannya 450 mesin *oxygen concentrator* ke rumah sakit yang menangani kasus COVID-19.

Tidak hanya melakukan kampanye anti-Covid di luar, Sucorinvest juga melakukan berbagai kegiatan yang memastikan kesehatan karyawan, seperti memberikan akses kelas olahraga rutin, pemberian vitamin dan buah, serta akses Kesehatan lewat asuransi. Sucorinvest juga menyediakan *care-kit* yang berisi sanitizer dan masker untuk nasabah.

At the beginning of 2021, the Company collaborated with Pluang and the Sucor Group which consists of Sucor Sekuritas and Saya Kaya. This collaboration was carried out in the Pluang Berbagi Bersama Sucor event, a webinar event in which clients can participate by donating to the *Oxygen for Indonesia* campaign. Sucorinvest succeeded in raising funds of Rp450,000,000. The result of this donation was the provision of 450 oxygen concentrator machines to hospitals that handled COVID-19 cases.

In addition to carrying out anti-Covid campaign externally, Sucorinvest carried out various activities to ensure employee health, such as providing access to regular sports classes, providing vitamins and fruit, as well as access to health through insurance. Sucorinvest also provided care kits that contained sanitizers and masks for clients.



Dana Filantropi

Philanthropic Funds

Penyaluran dana filantropi dari produk Sucorinvest Anak Pintar dilakukan bersama Yayasan Pansophia Nusantara. Program ini memiliki dua elemen, yakni program pemberian nutrisi dan makanan sehat, dan beasiswa untuk anak PAUD.

Program pertama adalah memberikan akses pendidikan untuk anak PAUD di sekolah binaan Yayasan Pansophia Nusantara. Hingga saat ini, tercatat delapan sekolah yang tersebar di beberapa Provinsi, seperti NTT, Bali, dan Jawa. Program ini mencakup pemberian beasiswa atau akses sekolah gratis, bantuan buku pelajaran serta fasilitas lain yang mendukung pendidikan.

Bagian dari fasilitas penunjang program adalah pemberian susu dan asupan makanan berupa vitamin. Program ini dilakukan setiap 1 bulan sekali sepanjang 2021 sebagai upaya pencegahan stunting untuk anak usia di bawah 5 tahun. Jumlah penerima manfaat dari program ini sebanyak 3.846 anak yang telah mendapatkan vitamin Curviplek per botol setiap anak dan susu Dancow 110ml 4pcs/anak.

The distribution of philanthropic funds from the Sucorinvest Anak Pintar product was carried out together with the Pansophia Nusantara Foundation. This program has two elements, namely provision of nutrition and healthy food program, as well as scholarships for PAUD (pre-school) children.

The first program is provision of access to education for PAUD children in schools assisted by the Pansophia Nusantara Foundation. Until now, there are eight schools spread across several Provinces, such as NTT, Bali, and Java. This program includes the provision of scholarships or access to free education, aids for textbooks and other facilities that support education.

Part of the program's supporting facilities are the provision of milk and food intake in the form of vitamins. This program was carried out monthly throughout 2021 as an effort to prevent stunting for children aged under 5 years old. The number of beneficiaries of this program is 3,846 children who have received Curviplek vitamins per bottle for each child and 4 pcs of 110 ml Dancow milk/child.

Pelayanan yang Setara [POJK51-6.c.1]

Equal Services

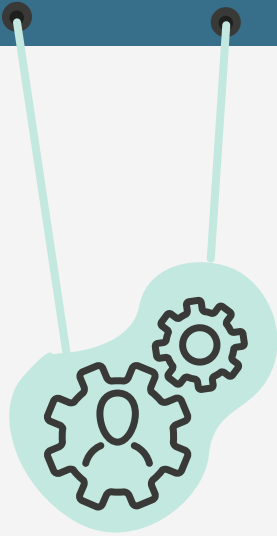

Perusahaan memiliki komitmen untuk selalu konsisten dalam memberikan pelayanan kepada seluruh nasabah baik nasabah individu maupun maupun korporasi. Sucorinvest selalu memberikan kemudahan dalam mendapatkan informasi produk investasi maupun dalam melakukan transaksi *online*, yaitu melalui *call center* Sucorinvest maupun agen penjualan *online*. Selain melalui melalui *online*, nasabah juga dapat langsung datang ke kantor pusat Sucorinvest.

The Company has a commitment to be consistent in providing services to all clients, both individual and corporate clients. Sucorinvest always eases the access of investment product information and online transactions with the Sucorinvest call center and online sales agents. In addition to the online option, customers can also come directly to the Sucorinvest headquarter.

Menangani Keluhan dan Pengaduan Nasabah [POJK51-6.c.3.b]

Addressing Client Complaints and Grevance

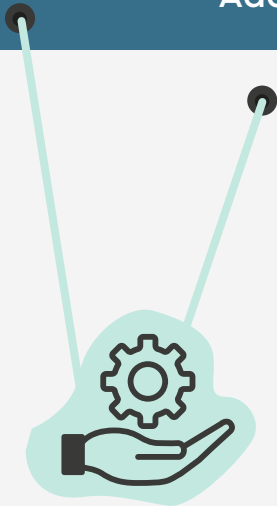

Kepuasan pelanggan menjadi fokus utama Sucorinvest yang tercermin dalam visi dan misi Perusahaan. Perusahaan memberikan kemudahan bagi nasabah dalam memberikan saran, kritik yang membangun, kendala maupun ketidakpuasan baik dari sisi produk maupun layanan yang diberikan. Untuk itu kami menyediakan sarana komunikasi yang dapat diakses secara mudah, aman, dan nyaman melalui lisan dan/atau tertulis. Prosedur layanan pengaduan nasabah tersebut terdapat pada situs www.sucorinvestam.com.

Customer satisfaction is the main focus of Sucorinvest that is reflected in the Company's vision and mission. The Company eases the process for customers to provide suggestions, constructive criticism, constraints, and dissatisfaction, both in terms of the products and services provided. For this reason, we provide a means of communication that is easily, safely, and comfortably accessible in forms of verbal and/or writing. The customer complaint service procedure can be found on the website www.sucorinvestam.com.

Evaluasi Keamanan Produk dan Jasa [POJK51-6.f.2] [POJK51-6.f.4]

Product and Service Safety Evaluation

Sucorinvest adalah perusahaan penyedia produk investasi. Reksa Dana adalah instrumen investasi yang wajib terdaftar dan diawasi langsung oleh regulator, yaitu Otoritas Jasa Keuangan (OJK). Selain itu, dana para investor disimpan dan diadministrasikan oleh Bank Kustodian dan kekayaan (uang) di Reksa Dana secara hukum dipisahkan kepemilikannya, tidak bisa diakui sebagai kekayaan milik Manajer Investasi maupun Bank Kustodian.

Sucorinvest melakukan pengawasan dan evaluasi terhadap seluruh produk investasi yang dikeluarkan. Hal tersebut bertujuan untuk mengetahui respon pasar, memastikan keamanan data serta perlindungan bagi para nasabah dan memastikan agar pengelolaan produk sesuai dengan ketentuan yang berlaku. Hasil pengawasan dan evaluasi disampaikan kepada Direksi. Selama tahun 2021, Sucorinvest telah melakukan penyesuaian atas ketidaksesuaian dalam pengelolaan produk investasi sesuai dengan batas waktu yang telah ditetapkan.

Sucorinvest is a company of investment products. Mutual Funds are an investment instrument that must be registered and supervised directly by the regulator, namely the Financial Services Authority (OJK). In addition, investors' funds are kept and administered by the Custodian Bank and the wealth (money) in the Mutual Funds is legally separated, cannot be recognized as the property of the Investment Manager or the Custodian Bank.

Sucorinvest monitors and evaluates all investment products issued. This aims to determine market response, ensure data security and protection for clients, and ensure that product management is in accordance with applicable regulations. The results of monitoring and evaluation are submitted to the Board of Directors. Throughout 2021, Sucorinvest has made adjustments to discrepancies in the management of investment products in accordance with a predetermined time limit.

Kebijakan Kerahasiaan Data Pelanggan

Customer Data Confidentiality Policy

Kepercayaan nasabah terhadap Perusahaan merupakan aset utama bagi perusahaan yang bergerak di bidang industri keuangan. Sucorinvest berkomitmen menjaga keamanan data nasabah dan transaksi, dan bertanggung jawab penuh atas produk dan layanan jasa keuangan sesuai dengan peraturan perundang-undangan yang berlaku menurut POJK Nomor 10/POJK.04/2018 tentang Penerapan Tata Kelola Manajer Investasi. Sucorinvest senantiasa melakukan mitigasi risiko baik risiko operasional maupun risiko reputasi berkaitan dengan keamanan data dan privasi nasabah pada seluruh platform digital dan non digital.

Clients' trust in the Company is a major asset for companies engaged in the financial industry. Sucorinvest is committed to maintaining the security of client data and transactions, and is fully responsible for financial products and services in accordance with the applicable laws and regulations according to POJK Number 10/POJK.04/2018 concerning Implementation of Investment Manager Governance. Sucorinvest always performs risk mitigation, both operational risk and reputation risk related to data security and client privacy on all digital and non-digital platforms.

Survei Kepuasan Nasabah

Client Satisfaction Survey

Sucorinvest melaksanakan survei kepuasan nasabah yang dilakukan setiap mengadakan acara literasi dan inklusi. Survei ini dilakukan untuk meningkatkan standar pelayanan agar nasabah dapat memiliki pengalaman yang terbaik saat berhubungan dengan Sucorinvest. Selain itu, survei juga dilakukan untuk mengetahui kebutuhan dan kepuasan nasabah atas produk dan layanan, serta loyalitas nasabah pada Sucorinvest.

Terdapat beberapa aspek penilaian dalam survei kepuasan nasabah yaitu Aspek Literasi, Aspek Pelaksanaan Acara, dan Aspek Kepuasan Pelanggan. Sucorinvest menggunakan *Customer Engagement Score* (CE Score) dengan skor 1 menunjukkan sangat tidak puas dan skor 5 menunjukkan sangat puas, dan jawaban langsung. Hasil survei menunjukkan bahwa secara umum nasabah merasa puas dengan aspek literasi, pelaksanaan acara dan kepuasan terhadap produk. Nasabah sangat menghargai banyaknya acara edukasi keuangan dan investasi yang dilakukan melalui webinar zoom dan instagram.

Sucorinvest conducts a client satisfaction survey which is conducted every time conduct literacy and inclusion events. This survey is conducted to improve service standards so clients can have the best experience when dealing with Sucorinvest. In addition, the survey is also conducted to determine client needs and satisfaction with products and services, as well as client loyalty to Sucorinvest.

There are several assessment aspects in the client satisfaction survey, namely the Literacy Aspect, the Event Implementation Aspect, and the Customer Satisfaction Aspect. Sucorinvest applies the Customer Engagement Score (CE Score) with a score of 1 indicating very dissatisfied and a score of 5 indicating very satisfied, and a direct answer. Customers are generally satisfied with literacy, event implementation, and product satisfaction. Customers appreciate the many financial and investment education events that are carried out through zoom webinars and instagram.

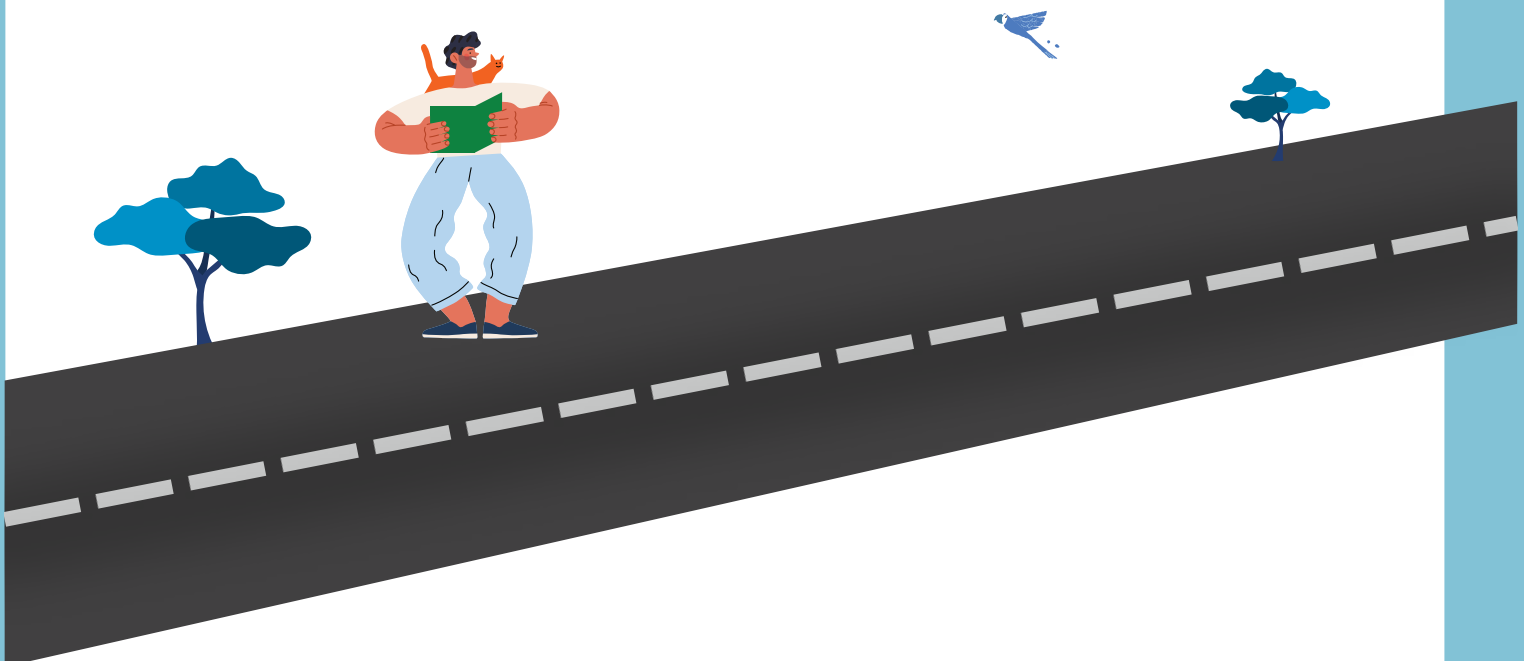

Tata Kelola Keberlanjutan

➤ Sustainability Governance

Struktur Tata Kelola [POJK51-5] Governance Structure

Sucorinvest dijalankan dan dipimpin oleh Jemmy Paul Wawointana sebagai Direktur Utama dan Yenny Siahaan sebagai Direktur dan didukung oleh seluruh fungsi yang dibentuk perusahaan. Tata kelola perusahaan telah berjalan dengan baik sesuai dengan prinsip *Good Corporate Governance* (GCG).

Sucorinvest is run and led by Jemmy Paul Wawointana as President Director and Yenny Siahaan as Director and supported by all functions established by the company. Corporate governance has been running well in line with the principles of *Good Corporate Governance* (GCG).

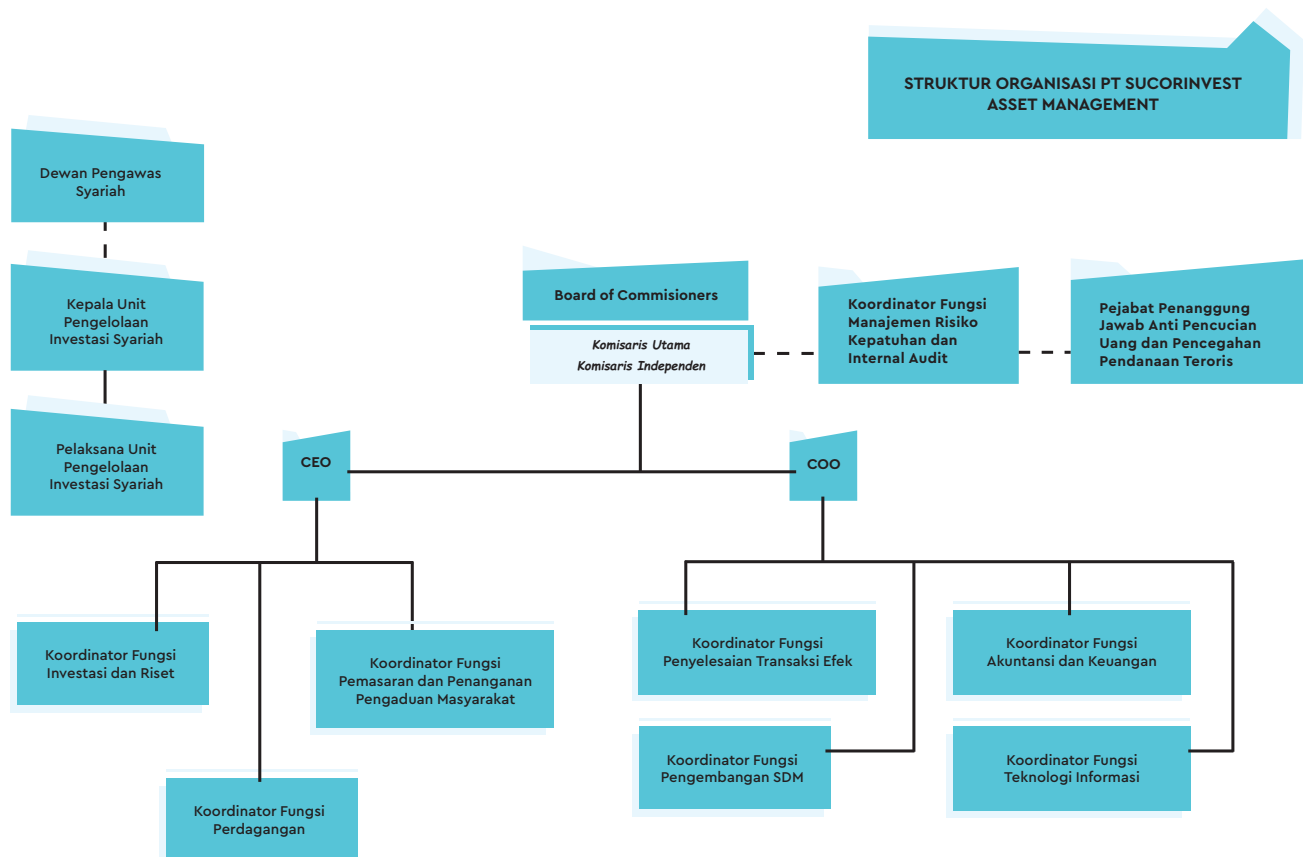

Tanggung Jawab Pemenuhan Kinerja Ekonomi, Lingkungan, dan Sosial [POJK51-5.a]

Responsibility in the Fulfillment of Economic, Environmental, and Social Performance

Pada tata kelola keberlanjutan, Sucorinvest tidak hanya mengelola aspek ekonomi saja, namun juga mengelola aspek sosial dan lingkungan. Tanggung jawab atas pengelolaan aktivitas keberlanjutan merupakan tanggung jawab yang bersifat kolektif. Semua divisi bertanggung jawab dalam pemenuhan kinerja aspek ekonomi, sosial, dan lingkungan.

In sustainability governance, Sucorinvest does not only manage economic aspects, but also manages social and environmental aspects. The responsibility for managing sustainability activities is a collective one. All divisions are responsible for fulfilling the performance of economic, social, and environmental aspects.

Pengembangan Kompetensi Terkait Aspek Keberlanjutan [POJK51-5.b]

Capacity Building on Sustainability Aspects

Upaya Sucorinvest untuk meningkatkan kinerja keberlanjutan, salah satunya dengan menyamakan pemahaman dan kompetensi karyawan terhadap prinsip-prinsip keberlanjutan. Melalui pelatihan terkait keberlanjutan, diharapkan karyawan mendapatkan pemahaman yang lebih mendalam terkait prinsip-prinsip keberlanjutan, risiko, peluang, dan dampaknya. Selama tahun 2021, Perusahaan telah melaksanakan *Workshop Social Responsibility Based on ISO 26000* dan *Sustainability Report* dengan jumlah peserta sebanyak 11 karyawan.

One of Sucorinvest's efforts to improve sustainability performance is by aligning employees' understanding and competency with sustainability principles. Through training on sustainability, it is hoped that employees gain a deeper understanding of the sustainability principles, risks, opportunities, and impacts. In 2021, the Company has conducted *Workshop on Social Responsibility Based on ISO 26000 and Sustainability Report* with 11 employees participating.

Pendekatan Manajemen Terhadap Risiko Keberlanjutan

Management Approach to Sustainability Risks

Sucorinvest melakukan mitigasi risiko untuk meningkatkan portofolio nasabah. Identifikasi risiko strategi dilakukan pada saat pemilihan perpaduan surat berharga dinilai dari *risk and return* dan disesuaikan dengan profil nasabah. Hasil tinjauan akan mempengaruhi kredibilitas Sucorinvest dalam mengelola portofolio investasi.

Sucorinvest performs risk mitigation to increase client portfolio. Strategic risk identification is carried out when selecting a combination of securities assessed from risk and return and adjusted to clients' profiles. The results of the review affect Sucorinvest's credibility in managing the investment portfolio.



Pengelolaan Pemangku Kepentingan [POJK51-5.d] [POJK51-5.e]

Stakeholder Management

Sucorinvest melibatkan para pemangku kepentingan baik pihak eksternal maupun internal antara lain yaitu Pemegang Saham, Karyawan, dan Nasabah Perusahaan. Sucorinvest menyadari bahwa perkembangan dan kemajuan perusahaan tidak lepas dari peran aktif para pemangku kepentingan.

Sucorinvest engages stakeholders, both external and internal parties, namely Shareholders, Employees, and Company Clients. Sucorinvest realizes that the development and progress of the company cannot be separated from the active role of stakeholders.

Pelibatan Pemangku Kepentingan Stakeholder Engagement

Pemangku Kepentingan Stakeholder	Metode dan Frekuensi Pelibatan Pemangku Kepentingan Method and Frequency Stakeholder Engagement		Respons Perusahaan Company's Response
	Metode Pelibatan Engagement Method	Isu Utama Primary Issue	
Pemerintah dan Regulator (OJK) Government and Regulator (OJK)	Pertemuan berkala dengan regulator/ otoritas, sesuai kebutuhan. Regular meetings with regulator/ authority, as necessary.	Kepatuhan terhadap hukum Compliance to the law	<ul style="list-style-type: none"> Laporan Keuangan Perusahaan satu kali dalam setahun Laporan Keberlanjutan satu kali dalam setiap tahun. Laporan Rencana Aksi Keuangan Berkelanjutan (RAKB) satu kali dalam setahun. Laporan Register Negatif dan Keluhan Pelanggan empat kali dalam setahun. Laporan-laporan lain sesuai regulasi maupun kebutuhan Sucorinvest Company Financial Report once a year Sustainability Report once a year. Report on the Sustainable Finance Action Plan (RAKB) once a year. Negative Register Report and Customer Complaints four times a year. Other reports according to regulations and needs of Sucorinvest
Pemegang Saham Shareholders	RUPS GMS	<ul style="list-style-type: none"> Dividen Pertumbuhan laba Dividend Profit growth 	<ul style="list-style-type: none"> Pembagian dividen Laporan keuangan Laporan keberlanjutan Dividend distribution Financial statement Sustainability report
Karyawan Employees	<i>Gathering</i>	<ul style="list-style-type: none"> Kesejahteraan Prestasi Kinerja Peningkatan karier Apresiasi kerja Pelatihan Welfare Performance Achievement Career advancement Work appreciation Training 	<ul style="list-style-type: none"> Remunerasi, asuransi KPI, imbalan prestasi Kenaikan jabatan Pemberian award/penghargaan bentuk lainnya Remuneration, insurance KPI, achievement rewards Job promotion Awards/appreciation in other forms
Nasabah Clients	<ul style="list-style-type: none"> Gathering Survei pelanggan Gathering Client survey 	<ul style="list-style-type: none"> Perkembangan investasi Jenis investasi sesuai kebutuhan Investment development Investment type as needed 	<ul style="list-style-type: none"> Laporan bulanan Monthly report
Media	<ul style="list-style-type: none"> Publikasi kinerja Sucorinvest secara berkala, dilaksanakan sesuai kebutuhan. Regular publication of Sucorinvest's performance, carried out as necessary. 	<ul style="list-style-type: none"> Perlindungan konsumen Pelaksanaan tanggung jawab sosial Perusahaan (CSR) Consumer protection Implementation of Corporate Social Responsibilities (CSR) 	<ul style="list-style-type: none"> Pertemuan dengan Media secara berkala atau disesuaikan dengan kebutuhan. Meetings with the Media regularly or as necessary.

Permasalahan yang dihadapi perkembangan, dan pengaruh terhadap penerapan Keuangan Berkelanjutan

Problems faced, progress and influence to the application of Sustainable Finance

Penerapan keuangan berkelanjutan memberikan tantangan tersendiri bagi Sucorinvest yaitu belum meratanya tingkat pemahaman prinsip-prinsip keberlanjutan di antara pemangku kepentingan terutama pihak internal perusahaan. Saat ini Sucorinvest berupaya untuk menerapkan berbagai strategi untuk meningkatkan sosialisasi dan implementasi mengenai prinsip-prinsip keberlanjutan yang menjadi bagian dari evaluasi kinerja Perusahaan dan keunggulan bersaing.

The implementation of sustainable finance presents its own challenges for Sucorinvest, namely the disproportionate level of understanding on sustainability principles among stakeholders, especially the company's internal parties. Sucorinvest is currently striving to implement various strategies to increase the socialization and implementation of sustainability principles which are part of the Company's performance evaluation and competitive advantage.



Tentang Laporan Keberlanjutan

► About Sustainability Report



Profil Laporan

Report Profile

Laporan Keberlanjutan ini merupakan laporan keberlanjutan pertama yang diterbitkan oleh Sucorinvest setelah berlakunya Peraturan Otoritas Jasa Keuangan (POJK) No.51/POJK.03/2017 tentang Penerapan Keuangan Berkelanjutan bagi Lembaga Jasa Keuangan, Emiten, dan Perusahaan Publik. Melalui laporan ini, Sucorinvest menyampaikan informasi terkait pencapaian, strategi, dan dampak atas aktivitas operasional manajer investasi pada aspek ekonomi, lingkungan, sosial, dan tata kelola.

Informasi yang terdapat di dalam laporan ini merupakan kinerja periode 1 Januari hingga 31 Desember 2021 dan akan diterbitkan setiap tahun. Informasi dan data disajikan secara kualitatif maupun kuantitatif.

This Sustainability Report is the first sustainability report published by Sucorinvest as a reinforcement to the Financial Services Authority Regulation (POJK) No.51/POJK.03/2017 concerning the the Implementation of Sustainable Finance for Financial Services Institution, Issuer, and Publicly Listed Company. Through this report, Sucorinvest presents information concerning achievements, strategies, and impacts on asset management operational activities on environmental, social, and economic aspects.

The information contained in this report represents performance for the period January 1 to December 31 2021 and will be published annually. Information and data are presented both qualitatively and quantitatively.

Ruang Lingkup Isi Laporan

Scope of Report Contents

Informasi dalam laporan ini mencakup kinerja keberlanjutan Sucorinvest selama satu tahun, dengan perbandingan data numerik dua tahun terakhir. Semua informasi yang dilaporkan bersumber dari Sucorinvest tanpa melibatkan informasi dan data dari pemangku kepentingan. Sementara itu, data keuangan berasal dari laporan keuangan PT Sucorinvest Asset Management yang telah diaudit.

Tidak terdapat penyajian informasi kembali karena ini merupakan laporan pertama. Untuk laporan yang pertama ini, belum dilakukan *assurance* oleh pihak independen. Namun demikian, Sucorinvest menjamin data dan informasi yang disajikan bersifat andal dan telah mendapat persetujuan dari *top management*.

Sucorinvest menghargai setiap input yang disampaikan oleh pemangku kepentingan dan pembaca laporan. Pada bagian belakang laporan ini disertakan lembar umpan balik agar dapat diisi dan disampaikan kembali ke kami. Untuk memperoleh informasi lebih lanjut atau memberikan saran atas Laporan Keberlanjutan ini, silakan menghubungi:

The information in this report includes Sucorinvest's sustainability performance for one year, with a numerical comparison of the last two years. All reported information is sourced from Sucorinvest without involving information and data from stakeholders. Meanwhile, financial data comes from the audited financial statements of PT Sucorinvest Asset Management.

There is no restatement of information as this is the first report. For this first report, assurance has not been carried out by an independent party. However, Sucorinvest guarantees that the data and information presented are reliable and have been approved by the top management.

Sucorinvest appreciates every input submitted by stakeholders and report readers. At the back of this report is included a feedback sheet so that it can be filled in and sent back to us. To obtain further information or provide suggestions for this Sustainability Report, please contact:

Kontak Terkait Laporan

Contact for further enquiry on the Report:

Nurmala Kusuma Dewi

Unit Environment Sustainability Governance

Kantor Pusat

Headquarters

Equity Tower, 31st Floor
Jl. Jend. Sudirman Kav. 52-53
Jakarta 12190 – Indonesia

Telepon | Phone: (021) 2996 0800
Surel | e-mail: esg@sucorinvestam.com
Situs | website:
<https://www.sucorinvestam.com>

Referensi POJK No. 51/POJK/03/2017

► References of POJK No. 51/POJK/03/2017



POJK No.51/ POJK.03/2017	Pengungkapan Disclosure	Halaman Page(s)
1	Penjelasan strategi keberlanjutan Explanation on Sustainability Strategy	2-4
2	Ikhtisar kinerja aspek keberlanjutan An overview of the sustainability performance aspect	6-7
3	Profil singkat perusahaan Brief profile of the Company	
3.a	Visi, misi, dan nilai keberlanjutan Vision, Mission, and sustainability value	14
3.b	Nama, alamat, nomor telepon, nomor faksimil, alamat surat elektronik (e-mail), dan situs web, serta kantor cabang Name, address, phone number, faximile numbers, electronic mail address (e-mail), website and branch office	11
3.c	Skala usaha Working scale	15
3.c.1	Total aset atau kapitalisasi aset, dan total kewajiban Assets total or asset capitalization and total responsibilities	
3.c.2	Jumlah karyawan yang dibagi menurut jenis kelamin, jabatan, usia, pendidikan, dan status ketenagakerjaan The number of employees based on the gender, occupational level, ages, educational background, and employment status	15,31-32
3.c.3	Persentase kepemilikan saham Percentage of Share ownership	15
3.c.4	Wilayah operasional Operational Area	
3.d	Produk, layanan, dan kegiatan usaha Products, services, and business activities	12-13
3.e	Keanggotaan pada asosiasi Membership in Association	N/A
3.f	Perubahan LJK, Emiten, dan Perusahaan Publik yang bersifat signifikan Changes in LJK, Emiten, and public company changes that are significant	15
4	Penjelasan Direksi Directional explanation	
4.a	Kebijakan untuk merespon tantangan dalam pemenuhan strategi keberlanjutan Policies to responds to challenges in fulfilling the sustainable strategy	
4.b	Penerapan Keuangan Berkelanjutan, Implementation of sustainable financing	17-20
4.c	Strategi pencapaian target Business target	
5	Tata kelola keberlanjutan Sustainable Governance	44

POJK No.51/ POJK.03/2017	Pengungkapan Disclosure	Halaman Page(s)
5.a	Tugas bagi Direksi dan Dewan Komisaris, pegawai, pejabat dan/atau unit kerja yang menjadi penanggung jawab penerapan Keuangan Berkelanjutan. Directors, Board Member, officer, government representative works to become responsible to manage sustainable financing.	
5.b	Pengembangan kompetensi yang dilaksanakan terhadap anggota Direksi, anggota Dewan Komisaris, pegawai, pejabat dan/atau unit kerja yang menjadi penanggung jawab penerapan Keuangan Berkelanjutan. Development of competency, delivered to Directors, board of Commisioners, employees, and working unit that responsible to sustainable financing.	45
5.c	Penjelasan mengenai prosedur Perusahaan Publik dalam mengendalikan risiko keberlanjutan Company procedures in controlling the risk of sustainability	
6	Kinerja keberlanjutan antara lain, memuat: Sustainable performance	
6.a	Kegiatan membangun budaya keberlanjutan di internal Perusahaan Publik Activities to build a sustainability culture in the internal Public Company	29
6.b	Perbandingan target dan kinerja produksi, portofolio, target pembiayaan, atau investasi, pendapatan dan laba rugi Comparison between production target and performance, portfolio, funding or investment target, revenue and profit/loss	N/A
6.b	Perbandingan target dan kinerja portofolio, target pembiayaan, atau investasi pada instrumen keuangan atau proyek yang sejalan dengan penerapan Keuangan Berkelanjutan Comparison between portfolio target and performance, funding or investment target on financial instruments or projects in line with the implementation of Sustainable Finance	N/A
6.c.1	Komitmen LJK, Emiten, atau Perusahaan Publik untuk memberikan layanan atas produk dan/atau jasa yang setara kepada konsumen Commitment of financial service institution, emiten, or public company to providing product and / or service equally to customers	41
6.c.2.a	Kesetaraan kesempatan bekerja dan ada atau tidaknya tenaga kerja paksa dan tenaga kerja anak Equality of employment opportunities and the presence or absence of forced labor and child labor	33
6.c.2.b	Persentase remunerasi karyawan tetap di tingkat terendah terhadap upah minimum regional Percentage of permanent employee remuneration at the lowest level against the regional minimum wage	37
6.c	6.c.2.c Lingkungan bekerja yang layak dan aman Safe and suitable working environment	38
	6.c.2.d Pelatihan dan pengembangan kemampuan pegawai Training and capacity building for employee	36, 45
	6.c.3.a Informasi kegiatan atau wilayah operasional yang menghasilkan dampak positif dan dampak negatif terhadap masyarakat sekitar termasuk literasi dan inklusi keuangan Information on activities or operational areas that give positive and negative impacts to the surrounding community, including financial literacy and inclusion	N/A
	6.c.3.b Mekanisme dan jumlah pengaduan masyarakat yang diterima dan ditindaklanjuti The mechanism and number of public complaints received and acted upon	41
	6.c.3.c TJSJ pada tujuan pembangunan berkelanjutan meliputi jenis dan capaian kegiatan program pemberdayaan masyarakat Social and environmental responsibility on sustainable development objectives includes the types and achievements of community empowerment program activities	8-9, 38-40

POJK No.51/ POJK.03/2017	Pengungkapan Disclosure	Halaman Page(s)
6.d.1	Biaya lingkungan hidup yang dikeluarkan Environmental costs incurred	28
6.d.2	Penggunaan material yang ramah lingkungan Use of environmentally friendly materials	N/A
6.d	Penggunaan energi paling sedikit memuat: a) jumlah dan intensitas energi yang digunakan b) upaya dan pencapaian efisiensi energi yang dilakukan termasuk penggunaan sumber energi terbarukan	29
6.d.3	Energy uses, at least contains: a) Total and intensity of energy used b) Work and achievement to use energy efficiently, including renewable energy resources	
6.e.1	kinerja sebagaimana dimaksud dalam huruf d Performance as meant in letter d	
6.e.2	Kegiatan atau wilayah operasional yang menghasilkan dampak lingkungan hidup Activities or operational areas that have an impact to the surrounding environment	N/A
6.e.3.a	Dampak dari wilayah operasional yang dekat atau berada di daerah konservasi Impacts of operational areas that are near or in conservation area	
6.e.3.b	Upaya konservasi keanekaragaman hayati Efforts to conserve biodiversity	9, 28
6.e.4.a	Jumlah dan intensitas emisi yang dihasilkan berdasarkan jenisnya Total and intensity of emission produced, based on its type	
6.e.4.b	Upaya dan pencapaian pengurangan emisi yang dilakukan Efforts and achievement to reduce emission	
6.e.5.a	Limbah dan efluen yang dihasilkan berdasarkan jenis Wastes and effluent produced, based on its type	N/A
6.e.5.b	Mekanisme pengelolaan limbah dan efluen Mechanism of waste and effluent management	
6.e.5.c	Tumpahan yang terjadi (jika ada) Spilling, if any	
6.e.6	Jumlah dan materi pengaduan lingkungan hidup yang diterima dan diselesaikan The number and topic of environmental complaints received and resolved	
6.f.1	Inovasi dan pengembangan produk berkelanjutan Innovation and development of sustainable products	25-27
6.f.2	Jumlah dan persentase produk dan jasa yang sudah dievaluasi keamanannya bagi pelanggan Number and percentage of products and services that have been evaluated for the customer's safety	42
6.f.3	Dampak positif dan dampak negatif yang ditimbulkan dari produk dan/atau Jasa dan proses distribusi Positive and negative impact of product and / or services and distribution process	N/A
6.f.4	Jumlah produk yang ditarik kembali dan alasannya Number of products withdrawn and the reason	
6.f.5	Survei kepuasan pelanggan Survey of customer satisfaction	43
7	Verifikasi tertulis dari pihak independen (jika ada) Written Verification from independent parties (if any)	N/A

LEMBAR UMPAN BALIK

FEEDBACK FORM

Laporan Keberlanjutan 2021 PT Sucorinvest Aset Management menggambarkan kinerja keberlanjutan Perusahaan. Kami mengharapkan masukan dari Bapak/Ibu/Saudara sekalian atas Laporan Keberlanjutan ini melalui e-mail atau formulir ini.

Sucorinvest Aset Management's 2021 Sustainability Report describes the Company's sustainability performance. We welcome your input on this Sustainability Report via e-mail or this form.

1. Laporan ini mudah dimengerti/ This report is easy to understand:

Tidak Setuju/Disagree Netral/Neutral Setuju/Agree

2. Laporan ini sudah menggambarkan informasi aspek material Perusahaan, baik dari sisi positif dan negatif/ This report has described information on material aspects in accordance with the Company's business activities:

Tidak Setuju/Disagree Netral/Neutral Setuju/Agree

3. Saran atau informasi lain terkait Laporan/ Any suggestions or other information regarding the Report:

.....
.....
.....

Profil Anda/Your Profile

Nama (bila berkenan) | Name (if wish to disclose) :
Institusi/Perusahaan | Institution/Company :
Email :

Golongan Pemangku Kepentingan | Stakeholders Group

- Pemerintah dan Regulator (OJK)/ Government and Regulators (OJK)
- Pemegang Saham/ Shareholders
- Karyawan/ Employee
- Nasabah/ Customer
- Media/ Media

Terima kasih atas masukan Anda. Mohon lembar umpan balik dapat dikirim melalui surat elektronik kepada kontak yang tertera di Laporan ini, atau langsung ke:

Thank you for your input. Please send the feedback sheet by e-mail to the contact listed on this Report, or directly to:

PT Sucorinvest Asset Management

Equity Tower Lt 31
Jl. Jend. Sudirman Kav. 52-53
Jakarta Pusat 12190

Indonesia

Telepon: (021) 2996 0800

Surel | e-mail: esg@sucorinvestam.com

Situs | website: <https://www.sucorinvestam.com>



PT Sucorinvest Asset Management
Kantor Pusat / Head Office

Equity Tower, 31 st Floor
Jl. Jend. Sudirman Kav. 52-53
Jakarta 12190-Indonesia

Telepon / Telephone : (021) 2996 08900
Faksimili / Facsimile : (021) 5759 3929

Situs / Website
www.sucorinvestam.com

Alamat Surat Elektronik / Email
esg@sucorinvestam.com